No 11569 Shanghai Friday 27 November 1936 THE EASTERN TIMES Published every morning including Sunday

時報

中華民國念五年十一月廿七日星期五
每逢星期二•四•六日隨報附送畫報一張
今天本報二大張售國幣三分四厘
第一萬一千五百六十九號
內政部登記證警字第[illegible]號
中華郵政特准掛號認爲新聞紙類

時報廣告刊例
[illegible]

時報每星期日附送圖畫時報
定報價目 本埠及日本一個月一元 三個月二元九角 六個月五元七角
全年十一元 (香港澳門照本埠定價加倍) 國外 ...
電話九七二二三三 [雙線] 轉接各部 電報掛號二五一四

商務印書館 本週重版書

▶社會科學◀
(英文)中國今日之重要問題 Vital Factors in China's Problems 李登輝編 (四版) 一冊二元五角
經濟學 趙蘭坪編 (五版) 一冊一元
中國民法總論 (大學叢書) 胡長清著 (三版) 平裝上下二冊 上冊一元一角 下冊一元五角

▶教育◀
現代名人成功之分析 John J. B. Morgan著 曾寶蓀譯 (五版) 一冊八角
兒童心理學 (師範叢書) R. Gaupp著 陳大齊譯 (三版) 一冊九角
新生活掛圖 甲種 新生活運動促進總會審定 (五版) 一冊九角
教育統計學 (東南大學叢書) 朱君毅著 (三版) 一冊七角
小學珠算教學法 (師範小叢書) 張匡編 (二版) 一冊二角五分
小學音樂教材初集 中年級之部 教育部編 (二版) 一冊二角
最新遊戲法 S. C. Staley著 黃斌生譯 (二版) 一冊一元

▶科學◀
普通物理學 上冊 (大學叢書) 薩本棟著 (六版) 精裝一冊三元二角
電學大綱 殷慰聖著 (三版) 一冊六角
化學精義 高田德佐著 張資模譯 (三版) 一冊四元
(小學校用) 自然科掛圖 植物組 凌昌煥編 (二版) 四十六幅 元

▶史地◀
中國經營西域史 曾問吾著 (二版) 一冊精裝二元七角五分
一九一四年後之世界 W. C. Langsam著 謝元範 翁之達譯 (四版) 一冊三元

▶文學◀
宋元戲曲史 (國學小叢書) 王國維著 (三版) 一冊四角五分
歷代名人小簡續編 吳曾祺編 (二版) 二冊三角
曾文正公家書 (四版) 三冊五角五分
新體白話信 平襟亞編 (六版) 一冊二角
德伯家的苔絲 Thomas Hardy著 張穀若譯 (二版) 二冊三元
野人記第八篇 重圓記 E. R. Burroughs著 張碧梧譯 (五版) 一冊五角五分
野人記第九篇 寶窟生還記 E. R. Burroughs著 吳衡之譯 (五版) 一冊五角五分
野人記第十篇 倭城歷險記 E. R. Burroughs著 張桐錕譯 (五版) 一冊五角五分

▶美術◀
宋拓皇甫君碑 (三版) 一冊二角
翁常熟手札 觀濤公藏 (四版) 一冊七角
小楷正則 張鐵樵書 (五版) 一冊一角五分
篆刻入門 孔雲白著 (二版) 一冊六角

〔附註〕本廣告內所列[illegible]重版[illegible]，附有•符號者係[illegible]初版書之重版者

957

教育部選定兒童定期刊物

兒童世界
第三十七卷第九期出版

本期要目
播落葉(圖畫故事)
秋收(詩)
虛榮(謎話)
雁(童話)
哥倫布的生地(社會)
談談海洋(自然)
介紹歌表演(音樂)
不知足的獵人(童話)
我所知道的北平(風景)
甌州的兒童生活(社會)
我國的特產桐油(自然)
試到了成功爲止(故事)

現售特價
全年廿四冊一元七角 (原定價二元四角)
半年十二冊九角 (原定價一元二角)
國內郵費在內

各地郵局均可代定
商務印書館發行

989

中華書局
上海發行所 (河南路福州路轉角)
秋季廉價部

貨品
本局出版圖書
文明書局出版圖書
原版西書
各種文具儀器

滯銷及污損圖書凡一千餘種逐日更換

廉售二折至六折
另有污損過甚之書廉售一折

本月底止
現購爲限・概不記帳
〔印有廉價部目錄備索〕
(丙543)

老正和染廠 繼續發售 七折預約券只有二天了
期滿之後 不再繼續 諸君欲買 請勿錯過
總廠 上海法租界鄭家木橋東首
西號 上海英租界愛文義路派克路口

上海市銀行業同業公會會員銀行
四明銀行
前清光緒三十四年開辦

業務部 辦理各種存款放款匯兌及銀行一切業務並出租保險箱經理房地產業
儲蓄會部 辦理各種儲蓄存款利息優厚手續簡捷

總行 上海北京路二四〇號
儲蓄部 上海北京路二五六號
儲蓄會 上海南京路四七〇號
儲蓄分會 上海西門
上海南市分行 上海民國路台灣路角
上海西區支行 上海靜安寺路白克路角
上海城區辦事處 上海城內方浜路
南京分行 南京下關辦事處
寧波分行 寧波江北岸 寧波靈橋門西塊辦事處
漢口分行 漢口特二區鄱陽街
其他國內重要各埠均有特約代理處

國民政府軍事委員會禁烟委員會總會警告種運售煙犯並勸誡吸煙領照限戒通告

[illegible]

中華民國二十五年三月 日

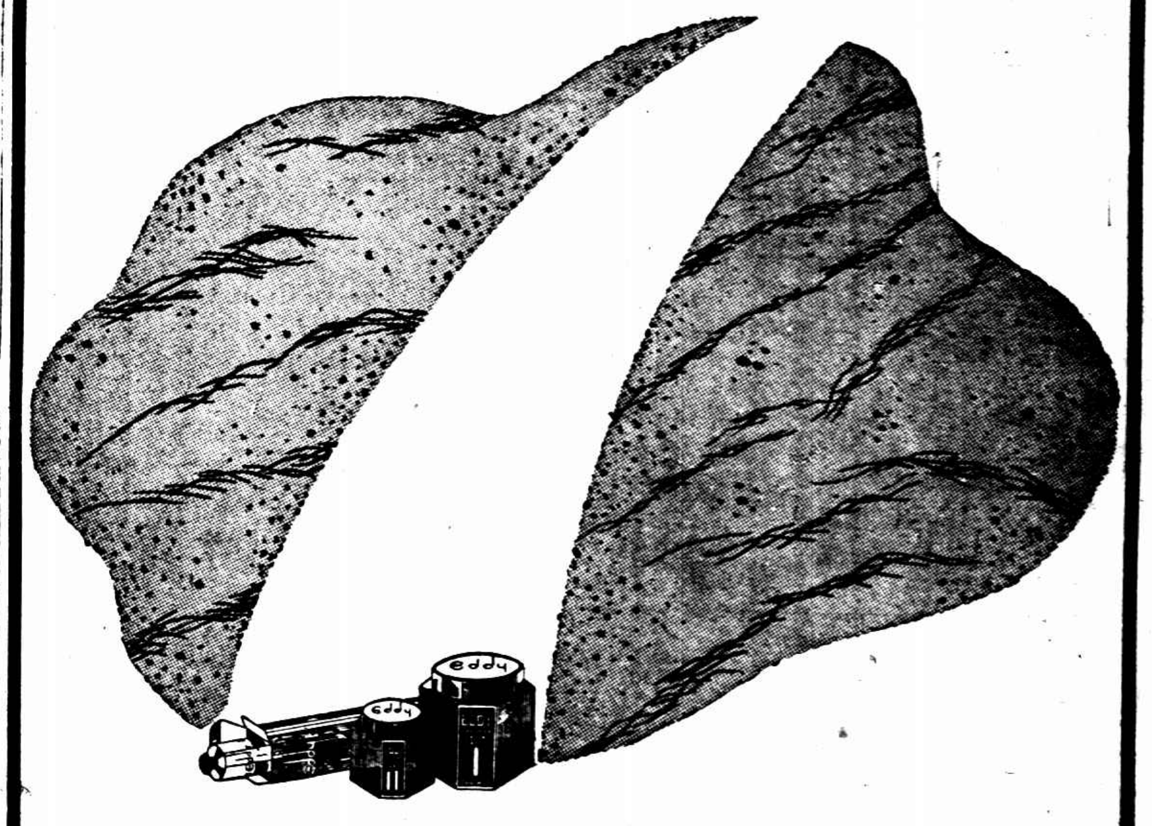

愛的霜
消除灰黯，皺紋，雀斑，
易如拭去，
愛惜汝之容顏！
勿爲灰黯，皺紋，雀斑損害汝之丰姿！
請牢記三種性質之愛的霜，
灰黯••應敷第一種愛的霜，以潔白肌膚…
皺紋••應敷第二種愛的霜，以營養細胞…
雀斑••應敷第三種愛的霜，以激清斑點…
一向所難以消除，今日均可易如拭去，而且此三種愛的霜，
猶多美容效能，更使意外滿意也！

東方化學工業社
上海茄勒路一六四號
本市永安新新大新福安麗華華新國貨公司等大商店有售

明日 上海第一期特別聯合大賽馬

本會定於本月廿八日(星期六)舉行第一期特別聯合大賽馬一天下午一時起共賽九次搖彩票每套十元入場券公共看台每位一元會員看台每位三元凡萬國體育會及中國賽馬會之會員可憑各該會之證章入會員部場內備有西餐茶點定價克己特此通告

上海跑馬總會啓

國債基金管理委員會還本付息通告

查玉萍鐵路公債中籤債票應還本銀暨第五號息票應付息銀定於二十五年十一月三十日起由各地中央中國交通三銀行開始付款特此通告

使館牌香烟

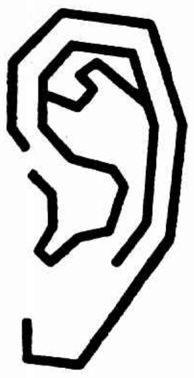

耳聞不如目見

目見不如口嘗

種種優點
一試便知

超等老牌名烟
售價特別公道

CPA-18

滬西日紗廠工潮解決
浦東日華廠突罷工
黨政派員調處後情勢已和緩
今晨經商條件後解決即開工

[illegible]

罷工起因　[illegible]

工人條件　[illegible]

誣指行凶　[illegible]

黨政調處　[illegible]

青島日紗廠工潮
經調解後已復工

◎青島二十五日同盟社電、青島日本紡織、內外綿、日清紡織、豐田等四紗廠工人、二十四日起風潮、二十五日滄口同興紗廠工人、亦於八時停止機械、開始罷工、公安局社會局派員前往慰撫之結果、至九時半全體工人始復工

◎青島二十六日同盟社電、昨日停工之大日本紡織廠、定自明晨復工、其他工廠全皆平穩、多數怠工之工人、均厭棄糾紛、故經沈鴻烈市長之誠意[illegible]不良分子後、即不難解決

◎青島二十六日同盟社電、此間日紗廠工人三千人、昨日被驅逐出工廠、在街示威、赴內外綿公司與日清紗廠、形勢不穩、中國陸戰隊與公安局警員出動彈壓、始得無事、內外綿與日清紗廠晚有工人九成五分到廠作夜工、

◎青島二十六日同盟社電、青島日本紗廠工人、於昨日下午五時、被驅逐至工廠外部後、在四方街道附近實行示威遊行、當時豐田紡織公司經理三田省三之子勝悟（現年十三歲）與婢女乘汽車經過、被工人包圍、投石破壞汽車

華商一四兩路電車
仍駛至南車站掉頭
司機職財發傷勢沉重
工會請黨政機關交涉

[illegible]

普考人員
昨晨舉行宣誓

[illegible]

上海慰勞救護會
赴綏代表等飛返滬
據談前線士氣極旺綏境無匪蹤

[illegible]

侮辱記者案結束
兩次來函申述誤會歉意
表示坦白公會不再深究
項康原

[illegible]

第廿八期
航空獎券頭獎得主

[illegible]

社會局長潘公展
補行宣誓典禮

[illegible]

新新公司
兒童幸福世界開幕

[illegible]

尋狗

[illegible]

新星藥行捐贈至寶油

[illegible]

集仁中醫院定期開幕

[illegible]

愛爾發金筆行明開幕

[illegible]

中國國學會近訊

[illegible]

實業部註冊中國首創第一家
精益眼鏡公司
蔡司眼鏡片 特別廉售
諸君欲配禮和洋行經理之德國蔡司明克塔眼鏡片請到有大批存貨驗光最準確之精益眼鏡公司 方爲妥善
智識階級一致愛戴 科學眼鏡片
科學明鏡片中最精良之一種質料純粹、磨琢超群色素柔和確有保光養目之特效視覺不健全者戴之目光明晰舒適週察靈敏精靜愉快可與目力健全者一樣定價照碼八折
總公司 分公司

禮和洋行委託 認明商標
茂昌眼鏡公司
德國蔡司準光眼鏡片 江浙皖閩獨家經理
貨色片片正路——光度統統齊全
市上冒牌普遍——購者務請注意
唯有請到本公司來購配方可無誤
支店南京路雲南路口……總店老北門口

德國老牌 白濁丸
利尿止痛 清濁滅淋 三粒見效 永保除根
此丸專治五淋白濁小便[illegible]濕熱體虛白濁白帶不論初起久年服後立見功效保險斷根每瓶一元買一送一特請醫師檢尿驗毒不取分文上海天津路廣西路口永華大藥房發行（先施公司後）

痔
一服斷根
[illegible]

新新花園
門票小洋二角買一送一再贈一張
新聲大京班
（日）行路訓子 繼業招親 金雁橋 武昭關 胡賣人頭
（夜）頭本封神榜
鐘社高尚話劇
（日）紅顏薄命
（夜）後集兩性的學生
積慶社紹興文戲
（日）二本文武香球
（夜）八本孟麗君
菊花大會
精神團
（日）扮老赤
（夜）惡姑

法租界八仙橋 黃金大戲院 電話八四二二三
王芸芳　小楊月樓　麒麟童　劉漢臣　王桂卿
◀今夜初次獻演▶
佈景偉大 四本封神榜 奧妙無窮

回力球
每晚八時起賽 星期日加場
1 爾魁地 2 卡禮加 3 依思高 4 古禮地 5 杜樂仙 6 賈多
1 亞爾培地 2 爾加 3 普登巧 4 蘇維沙伯 5 后蘭多 6 加拉地

鑫記大舞臺
地址二馬路 電話九〇二〇〇 九二〇一〇
◎今夜獻演◎
轟動全滬神秘機關彩景連台好戲
◀十三本▶
西遊記
日戲價目 三樓一角 二樓二角 一樓四角 正廳三角 五角
夜戲價目 三樓一角 二樓二角 三角 正廳四角 八角 九角

新光大戲院 卡爾登
今日以諜華巨片貢獻全國父老兄弟姑姊諸妹
狼山喋血記
主演 黎莉莉 張翼 尚冠武 韓蘭根 藍蘋 劉瓊 洪警鈴 殷秀岑 白璐 龔智華 費柏青
編劇導演 費穆
是大是喜劇！是大悲劇！是大壯觀！是大文章！
壯烈處，氣吞河山風雲變色。輕快處，傳神詩話雋永清脆。
時間 二時半 五時半 九時一刻
價目 樓上一律四角 樓下六角一元
蝴蝶夫人 本星期日上午十時半加映 上下一律二角

上海新世界
電話九三〇六四 虞洽卿路 大京班
門票壹角買一送一
（日戲）汾河灣 收徐達 賀后罵殿 賣身投靠 呼延贊表功
今夜開演 五本 樊梨花
電影名貴巨片 海外奇緣
光明話劇 紹興文戲 改良甬劇 新新團 戎煥章
滑稽大名家 小洞天書場 羣芳會 名花會唱
雙珠鳳 三笑 雙珠球 珍珠塔 玉蜻蜓

永安天韻樓
特聘復盛評劇社著名譯戲
花小鳳 王萬良 林艷萍 花小仙 芙蓉花 林幽鳳 張九廣 趙德仙 花筱仙
（日戲）丁香割肉 （夜戲）馬寡婦開店
新柳社
王少白 胡根生 宣棲梧 電影明星 夏佩珍 湯桂枝 黃萍艷 羅慧因
（日戲）恩怨記 （夜戲）另有一功
影戲日夜場開映
世界偉大尙武激戰有聲巨片
鐵金剛
大京班文武藝員日夜拿手好戲
（日）趙君茂 王君雲 劉國學 賈春龍 郭坤泉 六陣風 徐碧艷 李冠卿 周兌斌 張月亭 王小雲 朱梅艷
查頭 打關酒館 六月雪 亡國慘
（夜）六本火燒紅蓮寺 情節越演越緊張 機關越巧越妙 有唱有做 有文有武 愛看名劇 請早入座

中央大戲院
大馬路 電話
時間 座價
明星影片公司價值連城無上巨片
黃耐霜 顧梅君 龔稼農 謝俊 合演大傑作
李萍倩（導演） 姚蘇鳳（編劇）
夜會
逆旅春深良宵苦短 歌台夜永風月無邊

先施樂園
門票小洋兩角買一送一
安樂大劇場文武京戲全體藝員日夜登台
湯桂芳 趙奎官 胡玉樓 王俊宸 張慧聰 王其昌 應寶蓮 花美艷 夏君庭 筱處庭 汪艷雲
（日戲）雙珠鳳 一箭仇 高平關 立志投軍 大戰皖城
（夜戲）四本狸貓 北王英
吉慶班 娛樂社話劇 蘭劇 日夜影戲 揚州班
胡君安 陳鳳英 丁太虛 武秋 顧劍秋 花金 筱玉鳳 女性的吶喊
（日戲）三笑 青州府 （夜戲）貴族千金 五女哭墳
社會武俠激鬥鉅片 水電公司

共舞台 榮記
地址愛多亞路 電話八四八〇八
今夜初次新演 第九集 火燒紅蓮寺
火速預定座位
完全科學作用 本台最新發明 無線電飛人
價目 樓上 一角 二角 六角 樓下 二角 四角 八角

小世界
◀上海社話劇▶ 蔣呆兒 張一鳴 鍾玉麟 張立群 李愛麗 華月英 祝菊紅
◀乾坤大劇場▶ 日戲 求良將 解珠寶 掃青松 書昭園 武春夢 紅樓 收子都
門票無角 買一送一
國產電影 七集 關東大俠
夜戲 初次開演 四本姜太公
續排預告 五本姜太公 不日開演
南方歌劇文武越劇
洋裝戲 紅玫瑰 三樓特設 鳳凰廳 維揚新戲 長春團 沈一鶴

皇后劇院
今天日夜開演
秦哈哈 王劍心 王君達 王雪艷 王美玉 汪優游 錢麗鏗 張振明 倪星
各界熱烈要求百觀不厭歌唱名劇
刁劉氏（全部）
華綠裝最工不故緩天明開 麗因道新光程及一展准天演
王君達先生編導 久著盛名贊絕人寰皇后新裝連台好戲
華麗緣
佈景道具 服裝陳設 完全古典色彩 樣樣從新做起 自有話劇以來空前偉大貢獻
皇后古裝
緊張！哉刺！香艷！纏綿！悲哀！壯烈！滑稽！曲折！包羅萬象 變化無窮
●注意● 明日廣告

倫敦報載可靠消息……日……表示憂慮、認爲此項協……倫敦市場二十六日電訊……一月份首次登場大戶吸收踴躍

日德協定背後 附有秘密條文

軍事同盟雖尚未證實 英人士對此始終厭惡

倫敦報載可異消息

◎倫敦二十六日路透社電、英國各界均懷疑日德反共產國際協定、除所公布之條件外、必尚有餘文、或將如冰山然、其存於水底者、必較現於水面者更大也、惟消息靈通方面、對於日德已商定防守的軍事同盟之說、尚未接到徵實消息、此說如果確實、則英國在遠東之地位當然將減弱矣、倫敦現與倡兩國訂有以貨易貨之協定、日本將以其原料易德國之武器、就所布之條件觀之、此間人士咸覺該協定並未變更大局、而爲兩國爲政治原因復聯盟好之一種宣布、但不列顛終厭惡此種協定、因其於對抗之集團制續有附益、此種分野、殊與英外相艾登首相鮑爾温時常闡明之英國政策相背馳也、

兩項密約

◎倫敦廿五日哈瓦斯社電、「標準晚報」外交記者載稱、據可靠消息、本日德日兩國、在柏林簽訂之「反共產國際協定、」附有秘密議定書、其大要如下、㈠將荷屬東印度群島、劃分爲德日兩國經濟勢力範圍、㈡解決戰前德國在太平洋各島屬之問題、關於第一項、規定以爪哇海・班達海・亞拉佛拉海・作爲界線、分劃德日兩國之經濟的勢力範圍、換言之、即以荷屬東印度之婆羅洲與西里伯兩島、作爲日本勢力範圍、而以蘇門答臘與爪哇兩島、作爲德國之勢力範圍是也、關於第二項、聞德國聲明、對於戰前在太平洋所屬馬利亞納・加羅林・馬紹爾各群島、（按現係日本委任統治地、）放棄一切權利云、

美國觀察

◎華盛頓二十五日路透社電、代理國務總理摩爾氏今日宣稱、美國對於日德反共協定、僅以學者的眼光注意及之云、此間消息靈通各界、皆謂該協定與美日・英俄・美德之邦交、並無何種影響、外交界觀此協定、爲俄法互助協定之柏林的報復、其事實早已存在、今不過形諸文字耳、記者謂意政府猶豫參加該協定者、因意國現仍爲國聯會員、而德日則否也、駐美法大使今日曾躬至美國務院遠東事務局、大約乃探詢美國對該協定之反響也、史丹林氏於宣布新憲法時曾痛詆法西斯主義、故該協定之簽字、一般人士予以特別注意、午後各報多以大字標題、宣載此項消息、同時得悉新任駐俄美大使台維斯氏原定先在故里休假若干時、再行赴任、今決定立即啓程云、

法國憂慮

◎巴黎二十五日哈瓦斯社電、外長台爾博斯頃在國務會議發表演說、陳述國際局勢之梗概、對於本日德日兩國簽訂之防共協定、表示憂慮、認爲此項協定、不足爲德俄兩國關係之改善、造成有利空氣、關係於西班牙問題、台爾博斯謂英法兩國間、相互諒解、圓滿無缺、法國現抱定始終不干涉西班牙內亂之決心、不干涉協定、雖已被若干國家破壞、然賴英法兩國之切實行動、不干涉辦法、仍克繼續維持、抑自西班牙國民軍總司令、弗朗哥將軍警告各外僑退出巴塞龍納港之後、法國政府已決定保護在西班牙領海內之法國商船、且法國決當保障其恒久利益、法國與北非洲屬地之交通、倘遭危害、則法國之恒久利益、必受其威脅、無論如何、法國政府斷不容許任何人、利用西班牙局勢之發展、以謀損害有關法國生存之利益也、最後台爾博斯則謂、最近國際關係、已有改善之朕兆、蓋一則蘇聯政府、已將德國工程師斯蒂格林減處拘役十年、此舉足使德俄關係爲之緩和、二則倫敦西班牙內亂不干涉辦法調整委員會、正在起草建設的監察計劃、因此不干涉協定或可不至再被破壞也、台爾博斯繼復宣布、衆議院當於十二月四日舉行外交政策之辯論云、

◎羅馬廿六路透社電、據此間負責方面稱、意政府不爲日德反共協定所動、又稱羅馬東京兩方雖見解相同、但並無約文之存在

德日締結協定 我國官方表示

是否尚有他約不得而知 我國防共可恃自力應付

◎南京二十六日中央社電、關於德日締結協定事、我國官方表示、德日締結同盟、傳說已逾二年、世界各國、無不深切注意、二十五日夕、德日政府將兩國所簽訂之所謂共同防共協定、正式公佈、此事眞相、乃逐漸明瞭、公佈之協定僅三條、議定書三條、是否尚有其他約定、不得而知、就已公佈之協定內容言、主旨在於共同防共、德日之間、是否確有聯合防共之必要、乃該兩國之自身問題、我國過去雖受赤禍甚深、但經政府連年之取締與剿撫、共匪已漸次肅清、今後防共工作、政府深信可恃自力應付裕如、且純屬內政問題、無待與任何第三者協商之必要也、

瑪德里附廓 戰事復起

國民軍向阿蓋勒斯推進

◎西班牙達拉凡拉城電（在國民軍手中）廿六日哈瓦斯社電、本社訪員特訊、瑪德里城附廓前線、昨夜平靖無事、迨本今晨、戰事復起、國民軍當向近郊阿蓋勒斯村推進、政府軍雖頑強抵抗、但國民軍仍將洛薩勒斯街兩旁房屋若干所、加以佔領云、

◎瑪德里二十六日哈瓦斯社電、國民軍所屬飛機、昨在本城轟炸兩次之後、受傷者僅有數人、陸軍醫院曾中一彈、並無死傷、某旅館亦中一彈、三層房屋、完全炸燬、雖未傷人、某私人宅第中彈之後、傷數人、北車站附近、落下數彈、民團數人、因而受傷、

直布羅陀海峽中 俄西漁船衝突

開放一槍原因不得而知 料蘇俄與西國軍感情愈趨惡劣

◎直布羅陀二十五日路透電、今日直布羅陀海峽中、有俄國輪船及屬於西班牙國民軍之漁船各一艘、發生意外之衝突、該漁船向俄輪之船首、開放一槍、因何理由、不得而知、該俄輪係由西徂東、經過該海峽、此意外事件發生地點、約距歐羅巴海角五哩許、一般人以爲此事發生後、將使蘇俄與西班牙國民軍之感情、愈趨惡劣云、

今晨國外商電

倫敦市場二十六日電訊

	上午十一時	十二時	下午一時
[illegible]	[illegible]	[illegible]	[illegible]

投機風險 感激蔡錫

[illegible]

蘇俄憤怒

◎莫斯科二十六日路透社電、據聞此間已獲有證明之文件、發覺德日兩國、除昨日簽字之反共協定外、更締結一種秘密條約、此事已引起蘇俄各界更進一步之忿怒、衆信蘇俄現與日本進行之數起交涉、或將悉行取消、例如近在東京進行設立蘇「滿」邊境委員會之談判、以及最近薩哈連油田之讓予等、自皆在廢止之列、蘇俄當局已通知日本、對於日前已簽字之遠東漁業條約、拒絕簽押、目下蘇俄各領袖、因全蘇大會正在此間開會、備極忙迫、對於德日協定事、恐無暇發表任何正式宣言云、

日外務省開宴慶祝

有田接到簽字消息 擁希特勒肖像於懷

◎東京二十六日路透社電、外相有田在官邸接得柏林電話之際、聆及日德反共協定已經簽字之消息、即欣然舉德元首希特勒之肖影一幀、而擁諸懷、日外務省官員曾開宴慶祝、駐日英大使克萊武及美代辦亦被邀至外務省、告以是項協定業經簽字、並予以所發表關於該問題之文件、日本報界均注意英美兩國對該協定反響之重要、朝日新聞載稱、在該協定未完成之前、日本曾說明其眞正之誠意、並覓求英美兩國之諒解、唯恐兩國遽斷爲日本已加入法西斯集團也、該報又稱、英國拒絕表示意見、但一般空氣殊反對是項協定、蓋英人之一部份認此直接有關英國在遠東之利益也、但事事令人可注意者、即日德兩國自退出國聯後、在國際上已陷於孤立地位、而今日放棄孤立、以共同安全相保方式向堅固的國際合作前進一步矣云、據日日新聞載稱、該協定之目的、即在對蘇俄組織一種包圍之勢力、俾可使日本或德國對蘇俄可採取一種強硬之政策、日本目下對於蘇俄遠東軍隊之威脅、已可不復顧慮、因有德國壓迫蘇俄之西陲也、以上形勢、似即爲日本對蘇俄採取積極強硬政策之結果、該報又云、日外務省之本意、原以爲此項協定成立後、日本與他國之齟齬、或可有相當減少、恐實際上未必如此、今後日本外交關係前途之荊棘、正方興未艾也、況據消息靈通方面之意見、以爲日德協定締結之後、或將使中俄兩國轉趨親善、同時日本希望與英美增進友誼關係之努力、恐亦未必能順利達到、現時日本對於其自英日同盟廢止後、外務省所採用之機會主義及倚牆政策、必須立時加以放棄、而改用一種眞實建設及自主的外交政策、向前邁進云、

德工程師減處徒刑 德俄邦交不致破裂

◎柏林二十六日路透社電、蘇俄當局已將德籍工程司史蒂克林之死刑減爲徒刑十年、俄德兩國之邦交、可因以不致破裂、至與史氏同被控在西比利亞礦區作搗亂舉動而經判處死刑之俄人八名、中有二人亦減爲徒刑十年、其餘六人、被控爲某反革命團搗亂活動之主謀者、已經執行死刑矣、同時駐莫斯科德大使署現仍從事探詢星期六日被捕之德僑波茲氏等三人之詳情、

日德協定締結經過

遠在齋藤內閣時代 法蘇協定有以促成

◎東京二十六日中央社電、日德反共協定之締結、爲兩國長時期努力提携之結果、蓋遠在齋藤內閣之時代、至實際談判之開始、則在距今十八個月以前、追廣田內閣成立、益加速進行、本年三月日本駐德大使武者小路、由日返任時、實携有廣田內閣所決定之具體提議、而武者大使抵德後、即會同駐德武官大島、駐瑞典公使白鳥分頭進行、謀取德國之同意、至法蘇協定簽訂、遂使德國感覺反共集團之組織、較前更爲必要、日本內閣亦於本年七月間將日德協定草案通過、並即致訓武者小路、令作進一步之布置、同時德國召駐日大使及武官回國會同研究協定內容、至十月杪談判始全部告成、乃於十月十日由廣田內閣正式通過、提請樞密院審查、樞密院即於翌日（十一日）集議、決定將協定予以縝密之審查、復經審查委員會於十一月十三日・十八日兩次之審查、將全案通過、十一月二十五日協定在柏林簽字前之數小時、始獲得樞密院之正式核准、日外相有田於二十五日晚十時半曾邀請英法駐日使節至官舍、說明日德協定、除公布者外、並無秘密軍事條款、該協定亦不含有反蘇聯之性質、同時有田並訓令各駐外使節、向各駐在政府作同樣之解釋云、

林德賽離新飛澳洲

英海部高等官吏 對新加坡根據地工事 檢查後表示非常滿意

◎新加坡二十六日路透社電、英國海軍部高等官吏林德賽氏、最近來新、詳細檢查此間之海軍根據地後、對於該處二年之進步情形、表示非常滿意、並稱彼此次所得之印象、已證實英國一般人士信任此項工程必極完美之心理、林氏又希望此間人民、對於彼所談及關於澳洲及紐絲綸兩地、曾予新加坡防務計劃以不少之助力一事、勿生誤會、其言曰、「須知紐絲綸對於此間海軍根據地之經費、確已捐助甚多、澳洲方面、則與英國政府商定、在太平洋中、駐紮強有力之巡洋艦隊、自與直接捐助經費於該根據地、初無二致、英政府已承認各自由領之準備加人

新加坡防務計劃

並深信此種自願之合作、必將長此繼續」云云、或有叩詢林氏、爾英國工黨重行執政後、新加坡之建築、是否有再度停頓之可能、林氏答稱、彼爲現政府之官吏、對於反對黨之政策、殊難加以逆料、惟在勢亦有所不能也、林氏此次在新勾留三日、曾歷赴皇家空軍根據地、海軍無線電台、及其他與新地防務有關之各種工事參觀、林氏已乘飛機、前往澳洲矣、

日戰鬥機墜落 駕駛員受重傷

◎佐伯二十六日同盟社電、二十六日午前八時十三分、佐伯航空隊田中健三少尉、搭乘戰鬥機、於猛烈練習時、墜落於該隊飛機場南方旱田內、因傷勢沉重、業已絕望、該少尉係兵庫縣出身由橫須賀海軍航空隊轉佐伯航空隊者、抵任迄今祇有二月、已蒙此災禍、

債市

一月份首次登場大戶吸收踴躍 漲三五角至八角不等

昨華商證券交易所公債市況、因一月份首次登場、大戶吸收頗爲踴躍、上漲七八角不等、[illegible]、前途看好、或將有所回風也、昨日開盤、大戶如三十五號十三號等吸進頗湧、漲上二三角至四角不等、收盤五十號吸收最湧、除去戊種近期跌去五分外、一致上漲二三角至四角左右、綜計全日結果、除去一月份新開出外、餘則一致上漲三五角至八角不等、成交總數共五九五五〇元、茲將漲跌結果、列表於左、（單位元成交數位百元）

公債	前收盤	開盤	收盤	漲跌	成交數
戊種十二月	[illegible]	[illegible]	[illegible]	[illegible]	[illegible]
戊種一月	[illegible]	[illegible]	[illegible]	[illegible]	[illegible]
丁種十二月	[illegible]	[illegible]	[illegible]	[illegible]	[illegible]
丁種一月	[illegible]	[illegible]	[illegible]	[illegible]	[illegible]
丙種十二月	[illegible]	[illegible]	[illegible]	[illegible]	[illegible]
丙種一月	[illegible]	[illegible]	[illegible]	[illegible]	[illegible]
乙種十二月	[illegible]	[illegible]	[illegible]	[illegible]	[illegible]
乙種一月	[illegible]	[illegible]	[illegible]	[illegible]	[illegible]
甲種十二月	[illegible]	[illegible]	[illegible]	[illegible]	[illegible]
甲種一月	[illegible]	[illegible]	[illegible]	[illegible]	[illegible]
九六十二月	[illegible]	[illegible]	[illegible]	[illegible]	[illegible]
九六一月	[illegible]	[illegible]	[illegible]	[illegible]	[illegible]

標紗花較形鬆動

標紗

昨（廿六日）前市、各月突然反動下落、場面較疲、綿先日漲勢未免太猛、[illegible]

[illegible]

現紗

[illegible]

標花

[illegible]

現棉

[illegible]

粉麥近強遠弱

標粉

昨（廿六日）粉市、上午開盤、各月市勢先強、[illegible]

標麥

昨（廿六日）麥市、上午開盤、各月趨勢又形堅實、[illegible]

現麥

[illegible]

上海麵粉交易所

[illegible]

雜糧油餅交易所

[illegible]

標金

呆定異常情勢略疲 供過於求回小一角

[illegible]

自早

[illegible]

條額

[illegible]

金業交易所

[illegible]

現金

[illegible]

揭價

[illegible]

檯面

[illegible]

掉期

[illegible]

銀洋錢市

[illegible]

▼滬北米市

昨日蘇州河各埠米船到二三十艘、市交活絡、新粳平局、薄稻及元米洋杜尖好起一角、兹將開之米列下、

[illegible]

▼滬南米市

昨日浦江米船到二十餘艘、交易暢活、新粳倉平大緊、薄稻及變元陰元米皆升一角、洋杜尖亦見跟上五角、行情列左

[illegible]

外滙

穩定逾恆 交易轉稀

[illegible]

銀樓飾金

[illegible]

英金

[illegible]

美金

[illegible]

英滙

下午市價未做開

美滙

下午市價

[illegible]

中央銀行掛牌

[illegible]

滙豐掛牌

[illegible]

▼海外銀電

[illegible]

▼海外滙兌

[illegible]

上海橡皮股票

[illegible]

招商局

船期廣告

船名	船期
江靖	[illegible]
江新	[illegible]
新江天	[illegible]
海元	[illegible]
新豐	[illegible]
海利	[illegible]
安興	[illegible]
大康	[illegible]
海順	[illegible]

「小孤女」陳娟娟是成功了

在新華公司小小的試片房裏，看到還沒有完全剪接竣事的「小孤女」，我覺得，今年電影界成功的是這一個九歲的女孩子，多多少有點「意外」，同時新華公司算也與衆不同，給一個童星獨當一面，使陳娟娟的肩頭上該負起多大的責任，現在所可以告慰的，那是陳娟娟獲得驚人的成功，「小孤女」也成了一個「佳片」，這纔夠我們興奮。

「小孤女」至少可以做到「過癮」二字，故事有頭有尾，陳娟娟的「演戲」又顯得有聲有色，這是中國的電影觀衆的熱烈要求着的一種作品，當然更爲了新華公司肯下大資本，「小孤女」是特別的出類拔萃。

金城大戲院現在正開演「賽金花」，接着是明星的「生死同心」，再下去就將接映「小孤女」了。

「小孤女」中有驚人的演出。陳娟娟在「小聖人」……表情

「生死同心」中的主角之一李清及陳波兒的令郎任克。

妹妹霜

上海大和藥房出品

用珍貴原料精製，柔軟細膩，香韻宜人，功能去斑除皺，嫩面美容，常用勿替，可使嬌顏長駐！

分大瓶小瓶磅瓶三種

門市部另有散裝出售

各埠分店均售

兜安氏馳名藥膏

靈驗出乎意外

毋使疥癬疹癩腹瘡面疱痔瘡蟲咬及其他皮膚病貽患閣下請即日購買兜安氏馳名葯膏一盒此膏乃最佳之品功效迅速有口皆碑

上海江西路四八九號兜安氏西藥公司啟

藥房均售

「生死同心」今日終止試片

明星影片公司最新出品，應雲衞，袁牧之，陳波兒三氏合作之「生死同心」，原定今日上午在金城大戲院試映，柬邀各界參觀；午後二時起正式開始獻映。現因金城公演話劇「賽金花」以後，手續未竣，銀幕裝置，臨時中止試映，凡收到明星公司之「生死同心」試映劵者，均可不必枉顧，稍俟一二日，即當另行柬邀。公映期間，亦須稍緩云。

「四美圖」今日大光明映

珍妮蓋諾洛麗泰揚，康絲登裴納和茜蒙茜蒙，都是好萊塢獨當一面的女明星。現在二十世紀福斯公司把這四位女星聚集起來，聯合主演「四美圖」Ladies In Love 一片。故事係述四位青春的少女，過着單調和寂寞的生活，因此不免向着求愛的路境，各人去追求如意的郎君。珍尼在個年輕的醫生處幫傭，洛麗愛上了一個青年的貴族，後來聽說他要和另一位女郎結婚了，氣得要服毒自殺。康絲登是愛講奢侈的少女，她同一位工程師打得火熱，可是偏偏遇着蒙也看上了他，同此又發生糾葛了。全片描寫兩性戀愛的問題，非常透澈深刻，滑稽哀感，兼而有之，片已定於今日（星期五）起在大光明公映了。

一屋內兩毒窟

樓下鴉片樓上紅丸

乃向第一特區法院申請搜索票，率探按址搜抄，在該處樓下抄房間抄出牛煙約六大包、煙泡三百只、煙鍋一只、槍四根、煙燈一本，拘帶開設犯揚州人丁得慶、丁丘氏及吸客（又名老四）等三名，嗣又在樓上搜索，在前樓又續破獲和尚所主持之紅丸毒窟，抄出紅丸四瓶、紅丸三支，針四根、煙三罐，拘獲幫助販賣犯揚州人袁袁氏，及吸食犯李四九子、贊二和尚、錦才等四名，連同證物一併押入捕房，昨晨解特一院刑八庭，由捕房律師十一朝一陳述破案經過，對被告丁得慶依禁煙條例第六條開設煙館罪，訴，第四被告袁袁氏依禁毒條例第九條幫助販賣毒品罪起訴，其餘各被告均依吸食罪起訴，當經黃日昇推事升座提訊，據被告丁得慶供，我向有煙癮，到人家煙館去吃因無錢所以自己開設，可以賺點吃吃、丁丘氏供，我是丁得慶之妻，他吃煙，開煙館，我均不幫助，和尚僱供我有小瘾不吃煙向不滿二月，有點小癮，袁袁氏供紅丸館是老和尚丙山開的，我一點也不知道、捕房設我是老和尚販賣太冤枉了，末據吸食犯李四九子等均供認吸食紅丸不諱，庭上經被告辯護律師辯論一過，即宣告審結，被告還押，下星期二宣判。

請禁建設油池

浦東東溝市民

浦東東溝市民戴承章陳浩言等、延律師徐琳在海關稅務司及上海市公安局狀訴中匯大樓一樓王永昌張汝霖所組織之美光火油公司、違章私建火油池、秘密運油進口、請求勒令拆除、以免危險、略云、上海市管理火油池章程規定區域內不准設置火油池、所以美孚亞細亞等亦早限令遷移、並指定高橋老鼠沙地方爲油池區域、現有王永昌等擬在本鎮華興碼頭秘密建設火油池、公然登報、近日來更見工人忙碌異常、查悉倉棧內已建設大小油池兩所、並聞火油已自美國起運、不日到滬援案制止、勒令拆除、並禁火油船進口靠岸、免動市民公憤等語、稅務司及公安局據呈後、現在考核調查云、

一婦人否認幫助
和尚賣紅丸

共獲七犯・審訊候判

公共租界工部局禁毒股七十六號華探長許得標人、密查、大通路五一○號屋內有人實設鴉片毒窟，

、實屬駭人聽聞、東溝一鎮、危險特甚、正當商人、安敢投資、地價從此低落、市面末由而興、請求

舞導女去就之爭
優游社向麗華社交涉之時
敲破玻璃窗判罰五元

北平女子吳美麗、年二十歲、向在南京路六一四號大滬大樓二○三號房間揚州人卞仁里所開設之優游伴舞社爲嚮導員、生涯尚稱不惡、有粵人周南星者、在南京路大慶里開設皇宮伴舞社、本月廿一日又在北京路鴻興里六號開設一麗華舞導社、而吳美麗即於此時轉入「麗華」、並於廿四日之戲劇日報刊登一廣告、內謂本人已於廿一日起脫離優游社、加入麗華、恐外界不明、特此通告等詞、同時該優游社亦刊有一廣告、稱北平小姐吳美麗、參加導遊、因吳之廣告、使優游遭受損失、卞仁里遂約同司帳本邑人徐金海等多人、於前晚九時前往麗華、與周南星交涉、責以不應將優游二字刊入於吳之廣告內、必須有圓滿答復、共用意賠償相當損害、周加拒絕、卞徐竟惱羞成怒、將周痛毆一頓、意猶未足、旋復往將周處之玻璃窗擊毀、經周報告老閘捕房、飭探朱尚和前往優游社將卞徐二人拘獲、昨晨解送第一特院刑一庭、捕房律師汝葆彝依刑法三四六條一三兩款恐嚇詐財罪及毀損罪起訴、請求治以應得之罪、繼由周南星證明當時情形、質之卞徐否認有詐財行爲、與周交涉而已、馮世德推事判決卞徐共同毀損各處罰金五元、其他無罪

經濟西餐

南京路冠生園樓下咖啡室

三角半餐	五角餐	七角半餐
1 白脫麵包	1 白脫麵包	1 奶油雞丁湯
2 來路牛尾湯	2 番茄牛尾湯	2 炸板魚
3 奶油燴什錦飯	3 英腿英力蛋	3 猪肉馬拉
4 牛奶咖啡	4 白燴什錦飯	4 烘嫩雞
	5 牛奶咖啡	5 時代甜點
		6 水果
		7 牛奶咖啡

當舖小開
治遊受窘

新北門內福佑路七四弄裕泰當小主方德新、二十二歲、安徽人、家住石皮弄、近與公共租界福州路會樂里七號書寓蘇州人錢金根錢楊氏之女錢萬妹妹（十九歲）熱戀、方擬娶作小星、詎鴇母索價數千元未成、近因錢萬妹妹患病、由方借往某醫院醫治、詎一去不返、錢金根等四出尋找無着、昨日上午十一時、特至方德新家中、向方索人、據方云、於看病後、曾同到劇、有電話通知、其由錢萬妹妹自行回寓、並未藏匿、因之爭吵、經路警林鳳翔帶入老北門警所、訊據方德新供認不諱、而張女之戒、已以十六元五角之代價、售於南京路裘天寶銀號、昨解特一院刑二庭、捕房律師錢恂九陳明前情、並稱前有一天舞導社之某女社員、亦曾向捕房

（此段排版錯亂，見下）

三樂伴舞社中
兩女受其害

張子榮經茶房撞見拘獲

請求改期調查有否另案

捕房已調查明以此爲業

牯嶺路人安里十八號三樂伴舞社八號女社員湖州人張秀英、本月十五日下午一時許、應張姓之召、至卡德路八號卡德旅館二七號房間、詎該客初則要求張女伴宿、女未允、不能達到目的、旋見女手上戴有金戒一只、即以借看爲由、將戒取去、後託詞購物、一去不返、經女報告新閘捕房、飭探調查、認該旅館茶役王永臣有帮助行爲、當予逮捕、在

王身畔抄出寶石金戒

一只、經張女認出該戒係同社二號女社員甬人宋麗君之物、於十三日亦爲張姓以同樣方法取去者、王永臣解送特一法院、判處拘役三十天、上訴期間准予交保出外、一面由法院通緝張姓、直至前日下午十二時十五分、該王永臣忽在愛文義路

大通路口與張姓撞見

鳴由華捕二七七八號到來、拘入新閘捕房、由華探目徐芝卿詰悉其名張子榮、甬人、現年廿一歲、因前犯詐騙案經法院判處徒刑一年六月、上訴改判罰金二百元、而張女之戒、已以十六元五角之代價、售於南京路裘天寶銀號、昨解特一院刑二庭、捕房律師錢恂九陳明前情、並稱前有一天舞導社之某女社員、亦曾向捕房

告發被告騙取其戒指

今該社已經關閉、故原告無從找得、由此可見被告依此爲業、難保另犯有同樣案件、請爲改期

陳明案情

上海舊貨商店

南京路雲南路口　電話九三○三九

冬令應用貨品特殊大傾銷

現成各式西裝	每套八元起
呢絨冬大衣	每件六元起
髮絲雲呢大衣	每件十一元
頭號哈士呢大衣	每件念四元
眞軟紋皮手套	每雙一元七角半
來路雞皮手套	每雙二元八角八分
新到毛口紋皮女手套	每雙二元八角
全毛呢皮鞋套	每雙九角八分
高尙青年呢帽	每頂一元八角
特等府綢襯衫	每件一元四角
維也納冷絨襯衫	每件一元八角
新到西裝羊毛圍巾	每件二元二角
捷克斯拉夫羊毛圍巾	每件二元起
摩登正絲圍巾	每條八角起
花旗雞皮球衫	每件十二元
燈芯絨拉鍊球衫	每件八元半
抱勃林經濟雨衣	每件三元
特等猞皮雨衣	每件四元八角
好萊塢雞皮兩用大衣	每件十四元

不怕雨雪非常輕煖

長毛駱駝絨大衣

特別競賣

歡迎比較

盜刦傷斃三人案

楊樹浦路

「小管子」獲案否認

事主指其望風

將犯供出使人

▽▽△▽主

楊樹浦人張聚興，家住楊樹浦路七十號、去年五月廿七日晚九時四十五分、被盜侵入、搶去值洋五百九十四元之財物、事主時受傷、嗣經捕房拘獲案犯馬金標、王金生、王富寶等四人、解送第一特院、各處徒刑、事據供出由在逃之小管子者主使

上月二十三日由華探目龐金山在海州路平房弋獲海州人高洪邦一名（綽號小管子）、帶入楊樹浦捕房、送法院訊供否認、謂是時渠赴南京龍王廟附近友人李紀海家逗留、找尋職業無着、於廢曆六月初、即回原籍、奉諭還押、

調查

在案、昨晨鍾清推事蒞刑三庭提審、得到首都地方法院復函、詰問李紀海、稱當時確在其家就調查云云、繼由張宋二女投稟受騙經過、葉推事向被告略詰一過、諭仍還押改期七天再核、

平湖縣境匪警

平湖訊、新埭區新浜地方、於廿五晚六時許、忽來大批匪徒、搶刦農村、當四達班快輪、由平回新時、鎗聲尙隱約可聞、故駛抵新埭時、電報區署、署長潘萬程立飭大隊警察、馳往追緝、並在青秧匯檢查來往船隻、

望風

末有手鎗、開鎗者係一癩頭及不相識者一人等詞、質之高洪邦供、前爲放印錢糾葛積隙誣指、欄達一月之久、但日期略有不同、據事主張聚揚、施金柱堅稱被告此時在樓下

並延范剛律師代辯、鍾推事論仍還押、定期宣判、

萬種郵票
遍飾汽車

馳騁市上自鳴得意

古今中外、人所同嗜、書畫金石、各依所好而類聚焉、世有嗜郵票、深惡精力、蒐集所嗜、守、不以示人者、自有郵政以來、中外人士又以蒐集古郵票、誇向、傳爲美談、有某貴族、藏有古郵票一張、價值十萬元以上、從不輕以示人、所謂物以稀爲貴也、美國賓州有哈德某者、二十年來搜集世界各國陳舊郵票、已達萬種、惟其藏之法、則與人殊、最近將此萬種郵票、貼於自備之汽車表面、當其出時、雇女車務員五人、費時六週、且加最上油漆、鎮日晒夜露、亦不變色或脫下也、馳騁市上、自鳴得意、見者莫不怪之、

贈眞空管自來水筆

凡寄國幣洋四角當日寄上眞空管自來水筆一枝加贈美金鑽石戒指一只（洋一元明寄上眞空一枝金戒六只）奇貨奉送郵票通用▲上海北蘇州路永康里七十九號科華行啓

來函

逕啓者（念五日）貴報本埠新聞欄「打狗殺生交涉」所載孫步青不肯用將事實經過詳情專函更正、當敝處日由本宅飯司祝狗出外行乞、潘朱氏家適與孫氏……

[illegible]

紅星
呂宋雪茄

香醇，耐吸，價廉，實惠，

大號小號空包有贈品請向各大煙店掉換

三號空包無贈

大號售二十枝

小號售五枝

三號售十枝

前滬地方法院院長駱通
干涉裁判移付懲戒

監察院公布彈劾審查文件

新聲社云、監察院公布前上海地方法院院長駱通、以干涉裁判、意存偏袒、經監院彈劾、移付懲戒、茲錄各項文件如下、

移付懲戒

監察院移中央公務員懲戒委員會文云、案據監察委員朱雷章提劾上海地方法院院長駱通干涉裁判、意存偏袒等情一案、當經依法交由監察委員王祚・于洪起・李宗黃審查去後、茲據報告、略稱、認爲該被彈劾人駱通、應移付懲戒等語、據此、相應抄檢原件、移付貴會查核辦理、

彈劾原文

監委朱雷章彈劾原文云、爲提案事、查上海地方法院院長駱通處理張德明與錦冠慶執行異議之訴、被控違法瀆職一案、經民人方剛、尋江西高四分院推事徐……等先後呈訴到院、又委員去年八月……

[illegible]

緣

[illegible]

該

[illegible]

欵

[illegible]

翌

日該院長召徐到院長辦公室、……

[illegible]

綜

[illegible]

蘇

[illegible]

至

[illegible]

按

[illegible]

雖

[illegible]

審查報告

[illegible]

幼女遺恨終身

遊園觀劇

父偕母同起訴 請懲典當小開

南翔人陸正華、四十四歲、髮妻陳氏已故、遺下一女名琴寶、尙未滿足十四歲、近陸偕女延許武芳律師具狀第一特院、自訴某典當小開蔡浩生强姦幼女、原狀略稱生女琴寶、於本年九月十三日、隨其繼母陸氏、自南翔來滬購物、陸氏先回、琴寶暫居其姨母張陳氏家、同月十九日下午、張陳氏挈琴寶出遊、途經西新橋街口、忽與舊日鄰居之被告蔡浩生邂逅、蔡氏即止步與語、

備獻殷勤

詎蔡見琴寶嬌小玲瓏、心懷叵測、即請氏及琴寶往吃點心、次日又偕遊外灘公園、至下午六時、遊園畢、先赴粵菜館晚餐、繼復以觀電影相勸、張陳氏誤認被告情意懇摯、即偕琴寶隨之而行、途經四馬路石路口、被告忽以距電影開映時間尙早、導入該處老鼎陞旅館、開九號房間小坐、付訖房金、被告遂命張陳氏出外購買糖菓、備觀電影消閒食之、氏

欣然前往

不料蔡迨氏離房、竟將禁鎖張、將琴寶擄倒床上、强行姦污、迨張陳氏回房、見琴寶飲泣不止、詰悉前情、向被告嚴詰、彼恐遭鳴捕拘究、即將家無妻室願聘娶爲妻、並親筆書一地址、給氏作接洽憑證、氏欲彌寃計、次日將琴寶送回南翔、亟赴被告寓所、探悉蔡已[illegible]、而人則避不見面、張陳氏自知受欺、正擬向自訴人訴說、適自訴人在家

見女有異

嚴加盤詰、亦已發覺、是以攜同琴寶到滬、就氏查明原委、四處訪[illegible]告行蹤、以期挽救、[illegible]所獲、乃延女醫師劉某其驗明琴寶處女膜已破、遂具狀訴請究懲、昨午由該院蕭推事傳訊、因案關風化、禁止旁聽、僅就自訴人一造訊問良久、庭諭着琴寶赴法醫院驗明、候傳被告到案再訊、

市公安局移提兩積竊

閘北沙涇港路[illegible]於本月十二日清晨三時許、[illegible]拘獲[illegible]文達兩人、帶入捕房、偵查結果、[illegible]竊案[illegible]、依法解送一特法院[illegible]、判徒刑一年六月、昨日上午市公安局備文飭派偵緝員[illegible]投一特法院將陸郭兩犯移提到局、經[illegible]所長訊詰一過、陸郭兩犯又供出本年[illegible]竊取公共租界[illegible]洋行[illegible]麻袋、亦交由[illegible]年曾出賣與人、得洋三百元分肥化用、[illegible]正在[illegible]中、

娘子軍 深夜興師 斧砍情敵

拘獲兩人解究

福建人游禮喜、四十歲、在高昌廟某造船所內任事、前姘識少婦陳林氏（二十歲）、本年七月間、因故與該氏脫離、另與郭氏（廿五歲蘇州人）同居半淞園路公濟里十一號、詎被陳林氏偵悉、醋妒勃發、糾同唐王氏等小姊妹數人、於前夜十時許至寓所、用利斧將郭氏頭顱砍破、血流如注、陳林氏等當場逸去、迨游得訊返歸、將傷人送醫院療治、並檢得遺下凶斧一柄、報請高昌廟警所派警將陳林氏・唐王氏一併拘獲、轉解總局訊辦、

蘆瀝場長被控撤查

平湖訊、蘆瀝場場長兼秤放總局長李象鑑、近忽被人控告於省垣、謂有舞弊達萬元情事、當軸據報後、即派員來平密查、

包剛律師主僕有反證提出

法官防有串證情事發生 特諭停止接見

法院定卅日續審

包剛律師被市公安局偵緝隊長劉槐之保鑣崔長貴控告誘姦其未婚妻楊月華、寄藏川沙第三區區長張慶鴻家中、並又控包之茶房張新奎乃勾引之人、經地方法院檢察官提起公訴後、因包妻控前偵緝隊長張大同瀆職濫捕、江蘇

監察使署特派員來滬

調查、法院諭包加交二千元舖保、張新奎交一千元舖保、張無保收押、包由黃順興木器店保釋、嗣包臨訊規避、爲保人向法院退保、及請捕房協助、將包拘提到院收押、經王推事更新審理後、

包剛曾請求停止羈押

問官裁定交五千元舖保、包曾覓得大東門中華路楊仁興木器店及斜橋達豐南貨店作保、但問官因欲審核兩店是否有担保資力、當諭將股單或資本簿營業簿呈案、以憑審查、結果該兩店均不及格、遂仍收押、茲法院又定於本月三十日續訊、因包剛及張新奎均有新的反證提出、問官恐有串證之嫌、在開庭之前、特諭看守所將包張兩人停止接見云、

彈詞家夫婦糾紛

經和解撤回告訴

彈詞名家浙江嘉善人夏荷生、今年卅八歲、髮妻張氏（名國英）、成婚已十五年、住居法租界薩坡賽路慈壽里五號、但未生育一子半女、夏於本年夏間、又與本地女子陳淑貞（廿二歲）私姘、租賃蒲柏路（打鐵浜）鴻儀里三號、作金屋藏嬌之所、近爲髮妻張氏訪悉、報告法捕房、於本月十八日黎明派探赴金屋內、將夏與陳女雙雙拘獲、帶入捕房、解送特二法院、由警務處律師依刑法二三九條妨害家庭通姦罪起訴、經張推事審訊、諭令被告等交保出外、聽候改期再訊、各情已誌本報、昨日上午又屆續審之期、被告等保出未到、僅告訴人夏張氏偕代理律師孫祖基到案、向庭上聲稱、本案業已在外經人調停和解、請求准予撤回告訴、庭上核詞准之、遂裁定本件不受理、

少婦要求離婚 年齡有兩說

張明富檢驗無毒病

住居法租界盡維謨路梅昌里六號浙江寧海人張明富（二十歲在四川路東[illegible]行充職員）、於本年三月間、經媒妁[illegible]金阿新之女金翠菊爲室、婚後未久、金女指張有梅毒病、延律師代表具狀特二法院民庭、對張明富提起撤銷婚姻之訴、經馬推事

數度開庭

審訊、並着被告張明富赴法醫處鑑定有無梅毒病、再行訊核在案、昨日上午又奉傳案續訊、雙方各偕律師到案、庭上將法醫檢驗張明富之鑑定書示兩造、內謂被告並未有過下疳梅毒等病、僅有慢性淋病之狀態、庭上並令兩造各交鑑定費十元、認爲

案情明瞭

命開辯論、並又傳訊原告之父金阿新、供年四十五歲、於三十歲時生翠菊、故伊今年爲十五歲等語、旋由兩造律師辯論、原告律師提出民法三四五條原告年齡未足十六歲、與民法一〇五二條第二項規定、請求判決撤銷婚姻准予離婚云云、

被告答辯

一・原告提出未滿十六歲女子不能結婚、但原告確爲十八歲、乃父今日所供實爲串供、不實不盡、二・原告引用民法一〇五二條、爲被告與人通姦、有不能同居及虐待傷害各點、查被告已經法醫鑑定無毒、何來通姦、至凌虐一層、更無證明、不能構成離婚條件、請駁回原告之訴、又經原告律師辯駁一過、庭上宣告辯論終結、定三十日宣判、

徐雪僧控人教唆傷害 有十項理由

更新審理 須加調查 法官認爲尙有二點

教唆串供 顧昌元律師亦被控 宣告不起訴處分

前甘肅禁煙局長松江人徐雪僧、本年三月六日晚上、行經法租界望志路、被人澆灑硝鏹水一案、凶手高金生當場就逮、業經第二特院判處高徒刑四年、嗣徐以同鄉人朱廣涵、與蘇州人陳阿錫兩人、對本案有教唆嫌疑、爰延文超、徐琳兩律師具狀本市地方法院、控以教唆傷害之罪、案經地院先後推派吳德瑩、俞履德兩推事迭次審訊未結、昨日此案又改由劉推事更新審理、原告徐雪僧偕文徐兩律師按時到庭、被告朱廣涵陳阿錫亦偕顧昌元・何憲章・丁哲明三律師投案應質、開審時、庭上首訊據原告徐雪僧訴述、控告朱陳兩人教唆傷害、有十項理由、

其中最顯明者

則爲我受傷後、朱曾丞託陳文・章士釗二律師及江維城等向我和解、同時又發現凶手高金生致其弟兄方阿六之信四封、字裏行間、均可證明被告教唆云、庭上訊以高致方之信、汝何以知之、徐答、係由方阿六說出、因高與方是異姓弟兄、故高肯舉實函告、嗣方帳轉洩此秘密於許姓等三人、我則是由許等告知始悉、又朱之辯護律師顧昌元於接見凶手高金生時、頗有

教唆串供行爲

云、庭上乃訊證人江維城後、又訊據被告朱廣涵供稱、並無教唆傷害原告之事、與馮志銘是認識的、但原告說我託馮設法及委顧昌元律師接見高金生、並與原告和解之事、均屬揑辭虛構、至於原告說戴金榮來鄉與陳阿錫取款三次之言、更非事實、總之、我確係寃枉、請求庭上明察、陳阿錫供稱、我只叫陳阿錫、並無化名情事、本年一月廿七日、赴蘇州

是爲堂弟定親

在十七八兩天、徐遣人叫我往廣慈醫院、叫我帮帮忙、並給我洋廿元、命我從速返鄉、照計而行、開庭時、會來函通知、要我咬定朱教唆云云、至是、顧昌元律師即起稱、方才原告徐雪僧說我教唆串供、彼已向鈞院檢察處告訴、業經開庭三次偵查、始於昨日由王檢察官宣告不起訴處分、請庭上吊卷察閱云云、劉推事核供後、以本案尙有二點須加以調查、爰諭改期再訊、被告仍交原保、

常熟交通銀行竊案得線索

根據飯司嚴根福之供詞 搜獲贓證續獲疑犯多人

常熟訊、此間道南街之交通銀行鉅竊案、經三日之偵查、已得有線索、當案發之後、曾將全體職員監視、嫌疑較重之飯司嚴根福・李三兩人、拘捕收押、並由營業主任報告上海總行、派員來常辦理、據公安局偵訊在押之嚴根福稱、在鐵箱內曾竊得一小皮箱、內貯鈔票二千元、股票文件甚夥、最值價者、尙有多量之金珠首飾等、至於小皮包於取去藏物之後、即拋於該行右壁之空場上、聞爲工頭丁桂芳拾去、偵緝員得供後、即往丁處搜查、果獲該小皮包、但據丁桂芳聲稱、此小皮包係由拾石子小工孫阿妹・陸小毛・孫錦五等、在交通銀行南首之空場上拾得、當時疑爲小學生之書包、遺留此地者、故即交余（丁自稱）、現存家中、箱內毫無遺留物云云、公安局因各該人等、均有嫌疑、一併派警分別拘案、交通銀行之請願警及茶役王根群夫婦・鄒永生等、亦同時被捕、現均暫押、料此案得此線索、按圖索驥、不難破案、

大姐竊款而逃

蘇州人劉記林、住老西門外方斜路方[illegible]里一號、前由[illegible]薦[illegible]大姐倪小妹（十八歲・周浦人）在劉家作工、詎本月廿二日小妹忽[illegible]去鈔幣十元二角、及[illegible]中山[illegible]等逃逸、事後[illegible]有自稱[illegible]到來索人、劉乃呈報警局查緝、直至昨日下午六時、劉與[illegible]氏行經[illegible]門[illegible]斜路口、瞥見小妹、扭至西門[illegible]局、

徐家滙大火

汪順記西裝店起禍 殃及兩鄰商舖 連燒十餘家

滬西徐家匯鎮海格路華界二四四號常州人汪菊春所開之汪順記西裝店、昨晨一時四十分鐘、不知如何、店內突然起火、汪全家均從夢中驚醒、奪門逃出、頃刻冒穿屋頂、一時火勢甚熾、不可收拾、遂延燒毗鄰二二四六號張小泉剪刀店二二四八號汪森泰鉛皮店二二五〇號雲記牛肉莊・二二五二號信隆興籐椅店・二二四二號陸稿薦鮮肉莊・二二四〇號徐滙興成衣店・二二一八號張記漆作・二二三六號與華竹器店・二二三四號東方書社等十餘家、該管徐家匯警察所所長親率武裝長警趕往彈壓、一面通知各區救火會到場灌救、直至二時十分鐘始熄、計焚去高平房十間、火頭汪菊春昨解市公安局訊辦、

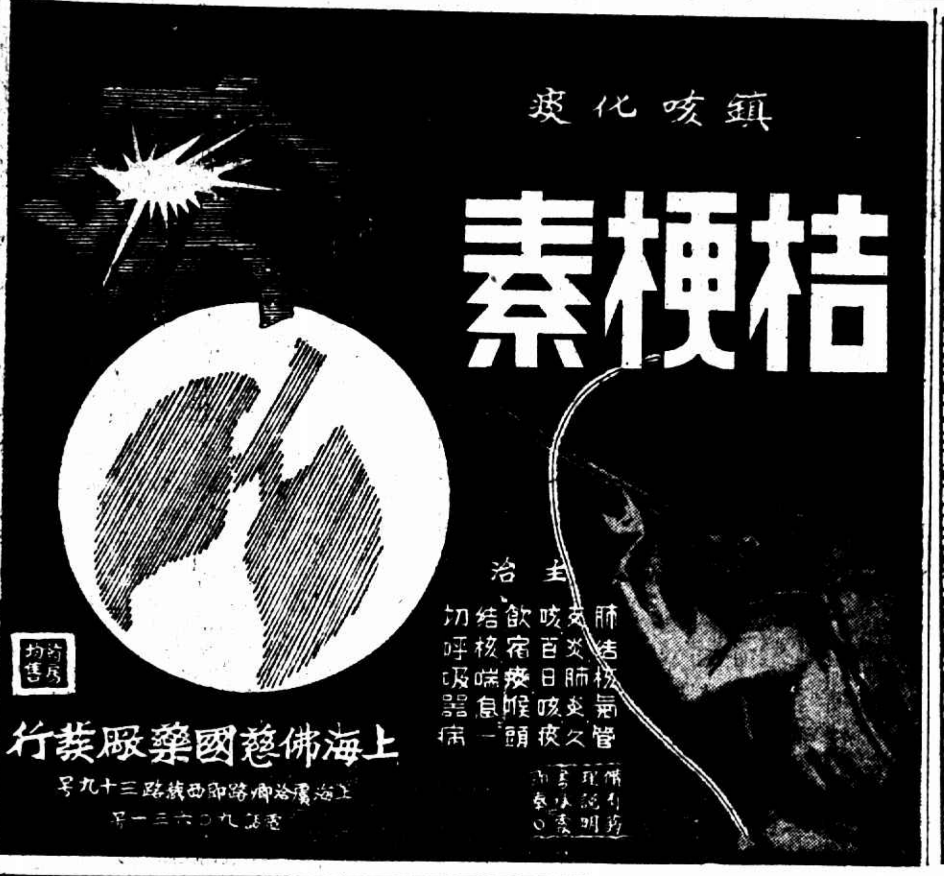

某方企圖成泡影
大元帝國夢
侵我邊疆陰謀全失敗
預備費用四萬萬現已耗去五千萬
國軍收復百靈廟所有狡計悉無用

◎歸綏二十六日電、某方陰謀、企圖組織所謂「大元帝國」、聞費用預算四萬萬元之鉅、截至現在爲止、已耗去五千餘萬、其對百靈廟之經營、本擬作爲綏北唯一之軍事交通根據、故兩月以來、不斷由平津購辦大批煤炭麵粉、經平綏路運送至綏、再由歸綏逐日以汽車轉運百靈廟、此次國軍收復該廟、上項燃料食糧、已被盡數截留、實爲某方始料所不及之事、綏省人心異常稱快、

◎歸綏廿六日中央社電、百靈廟收復後、影響今後國防關係極大、因該廟爲察省通過阿拉善雅額濟那至新疆之要道、年來某方陰謀所企圖組織之所謂「大元帝國」其預擬疆域即由熱河西達新疆邊境、北括全部內蒙在內、百靈廟克復後、此路線中心已在我軍之手、

程滄波到集寧視察

◎北平廿六日電、集寧二十六日電中宣部代表程滄波、二十五日晚由綏到集寧、縣長周鈞、到站歡迎、下車後投宿師範學校、即將分赴前方陣地視察、

王曉籟慰問綏傷兵

◎歸綏廿六日電、王曉籟・黃炎培・林康侯等、到綏後先赴傷兵醫院慰問傷兵、嗣赴綏遠飯店訪晤程滄波、同赴省府應傅主席宴、滬來代表對傅主席誓死守土之態度、深爲滿意（按王林等昨上午飛返滬見第二版）

各方面紛電京告捷

◎南京二十六日申時社電、阿王前來京晉謁當局、自北返後、即赴太原謁閻主任、會商綏東剿匪問題、現甚平靜、（又電）太原綏靖公署駐京辦事處、昨晚接傅主席來電、正式報告百靈廟業經收復、現正佈置一切、搜索殘匪、綏北情形現寧靜、昨今未接前方戰事報告（又電）太原綏靖公署駐京辦事處長李鴻文、今晨十時至行政院謁翁秘書長、報告綏軍剿匪情形、及克復百靈廟詳細經過、對晉省財政事宜、亦有所接洽云、

我軍今後策略
決規復察綏完整
澈底肅淸侵入二省之匪僞予以殲滅

宋哲元召四師長討論察省防務

◎北平二十六日路透電、自百靈廟克復後、綏北之威脅業已消除、而綏東之情勢顯又轉緊、衆信華軍將準備攻入察省、聞商都僞軍爲豫防華軍攻擊起見、已將城門緊閉、

◎北平二十六日快信社電、綏東華軍現仍積極從事各項之布置、以期一舉而將察綏境內之蒙僞匪軍、均行殲滅之、（又電）綏遠華軍、現已抱定淸剿綏察二省蒙僞匪軍之心、就一般觀察、察綏二省之行政恢復完整、不過爲時間問題、而冀省之廿九軍、如能同時發動向察省推進、截斷匪軍後路、則其收效將更爲之迅速、

◎北平二十六日電、宋哲元二十五日晚在武衣庫私邸、召集廿九軍四師長張自忠・劉汝明・馮治安・趙登禹等、對察省及平津治安有所協議、馮治安二十六日晨再度謁宋、請示一切、劉汝明二十六日晨語記者、察省防務早準備就緒、如有匪人進犯、決予痛擊、余爲軍人、一切均唯命是從、日內即返察、主持一切、

邊境初次騰空
我空軍助戰
自歸化北巡偵敵蹤
七架飛機出現百靈廟上空

◎北平二十五日路透社電、中央空軍今日第一次參加綏遠戰事、晨間有飛機七架自歸化騰空、沿綏北全陣線偵察敵蹤、至百靈廟爲止、

◎北平廿五日中央社電、中國空軍今日已飛翔於前線上空、以助國軍剿匪、據今晨此間所得之消息、空軍飛機七架、偵察綏北一帶百靈廟之前線、越時匪機五架、亦曾飛越百靈廟上空、但雙方并未有空戰發生、

◎北平廿六日快信社電、中央空軍一隊、昨日午後曾飛至前線上空參加作戰、匪軍內知華軍防空業已配備、且有多架中央空軍飛機抵綏、現已不復如前之耀武揚威矣、

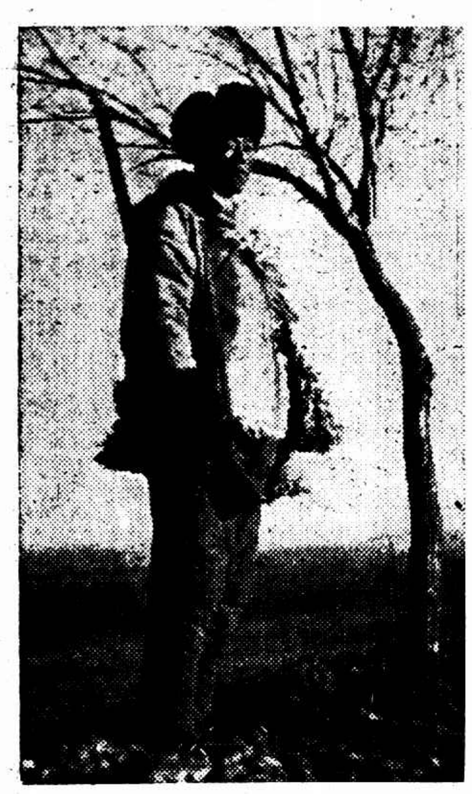

綏邊衞國武士：在酷寒地帶巡邏守望

某方飛機
被我軍擊落三架
關東軍特務機關竟向傅主席提抗議
謬謂機上有日徽華軍無異向日徽侮辱

◎集寧二十六日電、我軍攻取百靈廟時、有某方飛機四架向我軍擲轟炸彈、經我軍擊落三架、經關東軍特務機關向傅主席提出抗議、謂該項飛機雙翅有日本國徽、華軍向該機射擊、無異向日徽侮辱云云、此間觀察者、咸認日方此種舉動、深爲可笑、

◎北平二十六日路透電、昨日據歸化方面消息稱、昨日察省有飛機十架飛至百靈廟天空、轟炸喇嘛廟、但所損甚微、僞軍援兵五千人在馳往百靈廟途中、聞該地已失、即向東退卻、敵機昨無一架飛於綏東、

◎北平二十六日快信社電、綏北蒙僞匪軍殘部、昨曾反攻百靈廟數次、惟均遭華軍擊退、匪機數架、昨晨九時許、自察北方面飛至百靈廟擲彈十餘枚、幸無重大損害、目下綏北華軍、兵力雄厚、防務堅固、可保無虞、且中央空軍、已有飛機多架抵綏、殘餘匪軍、不難完全肅淸也、

英下院辯論綏遠事

◎倫敦二十六日路透電、下院今日開會時、對於綏察局勢曾作簡單之討論、保守黨議員郤爾登氏詢問日本之軍事佔領察哈爾全省及綏遠省一部分、如何能與九國公約（該公約保障中國領土與行政之完整）下之義務相適合、外相艾登答稱、據所得消息觀之、日軍顯未佔據察全省與綏省一部份、郤爾登於是復問英國織品輸入該地現受何影響、請詳以見告、外相答稱、此乃另一事件

坂垣返長春
與田代等接洽竣事
僕僕平津通協議對綏問題

◎北平廿六日電、日關東軍參謀長坂垣、廿五日晚由通來平、廿六日晨八時召松室河邊等日方要人、對綏事有所協議、坂垣旋於九時半乘車赴津、再晤田代商洽一切、事畢即返長春、

◎天津廿六日電、日關東軍參謀長坂垣、午搭平榆車由平過津、即轉往瀋陽逕返長春、

李公樸等六人在押優待
准接見家屬親友閱讀書報
女律師史良行踪未明一說已飛往北平
中國徵信所一職員亦被捕

李公樸沈鈞儒等六人被押後、甚爲優待、女律師史良尙未返滬投案、玆誌各情如次、

市公安局優待四人　押於公安局者、爲律師公會常委沈鈞儒、會員王造時・沙千里・量才補習學校校長李公樸等四人、自前日入該局看守所後、煙茶之類、頗爲自由、並准接見家屬親友、並閱讀中外雜誌報章、除不准在規定之處以外地點往來外、一切尙稱舒適、亦不帶絲毫刑具、又訊、李公樸・沈造時・沈鈞儒・沙千里等四人、昨仍羈市公安局二樓特別室、惟起居飲食、頗爲優待、惟由特派警士在室外監視、昨日下午三時許、其家屬及親友周良驥・劉煥等二十餘人、前往探視、並贈送物品、均准予接談、

章鄒兩人仍押租界　前浙江實業銀行副經理章乃器與生活星期刊發行人兼主筆鄒韜奮、因偵查手續尙未完畢、故仍看管於法租界、彼二人之獄中生活、一如在公安局諸人、家屬離看守所較近、故飯食亦由家中送往、

史良行踪不一其說　史良女律師之行蹤、現仍無着落、其家屬亦無一知之者、彼之母親年事已高、電詢親友、均稱未悉、一說赴常州、一說赴南京、又一說謂史女士已搭機飛平、謁其舅氏前司法總長現任冀察政務委員會法制委員董康、但亦未證實、惟其保證人唐豪律師、深信彼可於二十八日前投案云、

宋慶齡氏被捕之謠　昨日日文上海日報載、法租界方面又有二人被逮、且稱中一人爲孫中山先生夫人宋慶齡女士云云、記者以事出奇突、特於昨日晨赴莫利愛路二九號探詢、悉上述謠言不確、據關者稱、孫夫人近來並無走動云、

拘捕徵信所調查員
有供共黨奔走之嫌

上海市公安局查得有住居法租界巨潑來斯路美華里六號在圓明園路一三三號中國徵信所充調查員之姚士彥（二十四歲浙江於潛人）、有供共黨份子奔走反動工作情事、爰即備文於昨晨六時、派員張道山楊裕昌持文投法租界總巡捕房、請求協助拘捕、當經政事部查緝股派中西探會同按址馳往、將姚拘獲、在其家內搜查一過、即帶回捕房、旋即移送高三分院、由刑庭長吳廷琪偕王慕南推事與董檢察官蒞刑三庭提訊、法警務處由袁家潢律師代表出庭、陳述案情、請求展期四天、以便詳細調查後、再請訊核云云、上海市公安局亦派員代表到案、庭上核稟後、宣告禁止旁聽、審訊歷半小時、結果庭諭准予改期三十日再訊、被告還押、

美麗
華成煙公司出品

痰敵（片）（露）
大瓶二元　小瓶一元　每盒一元五十分
主治　乾嗆　久咳　哮喘　頑痰
上海中西大藥房發行

蔣閻告匪僞士兵
希望快快解悟回到國軍隊伍來

◎太原二十六日電、蔣委員長閻副委員長、二十六日告匪僞軍兵士書、我親愛的中國同胞們、你們爲什麽要侵犯綏東、同是中國人、你們甘心讓自己祖宗的墳墓、受他人蹂躪、你們甘心讓自己的兒孫、去做他人的奴隸、你們打中國人、是受了你們的喪盡天良的頭目的迷哄、還是自己情願呢、我們知道你們是受了頭目的壓迫、不得已而打中國同胞、並不是你們忘了自己的祖宗、不打算再有兒孫、你們想想、中國人打死中國人、是多麽痛心的事、我們希望你們反省、應求你們的頭目、趕早反正、你們要知道、同胞們眼睜睜的注意着你們、認你們的行動是敗類、你們如果自己糊塗下去、你們必定要受四萬萬同胞的唾棄、中國同胞們、我們盼望大家至低限度、中國人不應亡中國、醒悟的同胞們、快快回到中國軍隊裏邊來、

漢口造紙廠
中日借款之整理
歸財部償還廿四日簽訂合同八年還淸
財部秘書表示歡迎外人投資

◎南京廿六日電、舊財部漢口造紙廠、向中日實業公司之借款、現經財部呈准整理竣事、並經雙方在本月內簽訂合同、聞此項整理條件、頗合我方整理外債之原則、該項借款、過去利息、全部免除、將來利息亦不另算、僅照當年實交借款日金七十二萬五千元加付一倍、共爲日金一百四十五萬元、嗣後自簽訂合同月份起、按月由財部撥還日金一萬五千元、合每年十八萬元之數、約八年可償淸、

雙方簽字　上海廿六日同盟社訊、中日實業公司民國八年貸款七十二萬五千元與漢口造紙廠、其後迄未支付元利、利息已超過元本以上此次該公司代表江藤豐二與財政部長孔祥熙數次折衝之結果、決將此項借款離開內債、整理委員會移歸財政部處理、本月廿四日江藤孔祥熙兩氏已將此借款整理案簽字

歡迎投資　上海二十八日同盟社訊、關於中日實業舊債整理案之成立、財政部長孔祥熙命秘書語同盟記者曰、此次將中日實業關係之漢口造紙廠借款等離開內債整理委員會、移歸財政部管轄、而急速解決者因中日實業公司之創立、故孫總理亦有關係之特殊事情、凡表示國家歡迎日本投資之意、蓋中國現已完全統一、今後將輸入外資、努力建設、故極歡迎日本之對華投資云

財部通告　茲錄財政部與中日實業公司通告云、案查前財政部漢口造紙廠、與中日實業公司於中華民國十四年十月訂立借款合同、其第四條曾載明漢口造紙廠、將所有保借款之財產目錄契據等件、提交於公司、現因整理本案債務、公司應將前項文件、經查明當時並未收受、向財政部聲請免予呈繳、經部飭查漢口造紙廠亦未存有前項文件、仍應由公司負責聲明、茲由公司向部聲請、先行會同登報通告、所有前漢口造紙廠所應提交中日實業公司之財產目錄契據等單等件、如落於中外人任何之手、一律作爲無效、倘有糾葛、亦統由公司負責理楚、等語前來、查核尙屬可行、准予會同登報、以杜糾紛、除將檢查外、特此通告、

剿匪戰事
重心趨綏東
僞軍萬餘人西進增援
某方日夜趕築飛機場

◎天津廿六日電、我軍佔領百靈廟後、匪死傷殆盡、現軍事重心、轉趨綏東、熱河僞軍四千餘、已開抵商都、聞尙有僞軍約萬人、繼續西進、某方在嘉卜寺漏夜趕築飛機場、毒瓦斯彈數車、運寺儲存、我決先發制人、匪如來犯、當向綏察邊境推進、

◎北平廿六日快信社電、據今晨此間華人方面接張家口電訊稱、昨日午後五時許、曾有僞軍一部七百餘人復行出動襲擊華軍陣地、惟旋即敗退、目下日人在張北地方、日夜趕工修築飛機場及油庫、以備停落大隊飛機、僞匪首領日來不斷與日軍官舉行會議、商討攻綏戰略、聞攻綏戰略、已有所決定、現正請示關東軍部中、

匪僞不成軍
現已落膽殘全無鬥志

◎歸綏廿六日電、百靈廟收復時、前方總指揮傅騎兵師長孫長勝、副總指揮步兵旅長孫蘭峰、距國軍收復該地一小時匪軍曾派援軍五千前往搶護、後見廟已爲國軍收復、乃紛紛散避、

◎北平廿六日快信社電、綏北戰事、大致可告一段落、蒙僞匪軍、此次大敗之後、軍心頹喪、全無鬥志、且華軍兵力雄厚、防務堅固、匪軍欲謀反攻、亦無能爲矣、

◎又電、據此間華人方面接歸綏電訊稱、綏北蒙僞匪軍殘部、昨午一時許、得到五千餘僞軍增援之後、復向華軍反攻、雙方激戰歷數小時之久、匪軍始棄屍二百餘具向東北面潰逃、

◎南京廿六日電、綏境蒙政委員兼綏東四旗剿匪司令達密凌蘇龍今晨來電、致該會駐京辦事處報告、據稱、綏東僞匪軍經我方痛剿後、勢不能支、已分二路退歸商都、我軍現駐守邊陲、待機行事、日來因僞匪軍受創甚重、未有大接觸、

日方二司令來華及歸國

（本埠訊）日本駐華海軍特別陸戰隊司令近藤英次郎、奉調返國昇任橫須賀軍港警備戰隊司令、第三艦司令及川中將奉調任海軍省職務、兩氏均定今晨九時、離滬搭乘日郵上海丸歸國履新、又該國駐華第十一艦隊司令比野正治、於昨晨五時、由京乘「安宅」艦抵滬、十時許登岸分訪大使館陸軍武官喜多、海軍武官佐藤、第三艦隊司令及川、陸戰隊原任司令近藤、新任司令大川內等氏、交換關於中日外交意見、並作重要協議、定明晚即行離滬赴漢云、

三日艦抵京

◎南京二十六日電、日艦柿號檜號葦號三艘、二十六日下午由蕪湖駛抵京

黃伯度今東渡

我國駐日大使館參事黃伯度、本月中旬奉許大使命回國、向外部報告館務、[illegible]、現已定於今晚[illegible]、[illegible]許大使夫人、

明日東華出戰法商
許文奎前日赴漢
幸虧周光中來滬
遂將黑炭調前線

滬聯足球甲組第一循環、最後一週東華對法商之冠軍爭奪戰、已定明日下午在逸園舉行、東華際此緊要關頭、右鋒許文奎、突因職務關係、於前日離滬赴漢、使東華前鋒線頓受損失、適前東華前衛周光中抵滬、經昨晚在一枝香叙餐會商結果、已將明日對法商之陣線排出、蓋右前衛一職、既告解決、遂可以陳鎭和調入前線、替出孫錦順、補許文奎位、右衛一職、在李義臣未返滬前、仍以莊代、陣容尚屬銳利、足可與法商一角雌雄、至法商會出席陣容、記者昨曾電詢、答須今晚方可排出、

▽東華會甲組（對法商會）
張榮才　李寗　莊友仁　周光中　馮運佑　陳鎭和　孫錦順　萬象華　賈幼良

▽東華預備組（對葡萄牙）
張熙　程國印　金家標　舒士耕　吳炳浩　戴麟經　曹秋亭　鄭季良　孫惠培　…

（後備）謝國人·黃福祥·王志文·黃…

京國體籃球隊昨勝業餘
李震中·唐寶堃·劉振元連成一氣

中央社二十六日南京電、國體校友籃球隊、爲本週末抗戰滬海賊隊起見、特於二十六日晚八時、約新近組織成軍之業餘隊作練習賽於業餘會新籃球場、雖北風怒號、而觀衆仍不下五六百人、國體李震中·唐寶堃·劉振元三鋒、及尹鴻祥等、表演出神入化、極爲精彩、業餘雖亦不弱、究非國體對手、結果六十三比二十二、國體大勝、李震中獨獲三十六分、

中青投籃比賽揭曉
李祖德獲男子冠軍
許心喜奪得女子錦標
張修明膺少年組盟主

中青主辦之投籃比賽、前晚在該會健身房舉行、觀衆甚爲擁擠、以比賽方法之新穎、頗能引人入勝、競賽結果、少年組以技術純熟、成績驚人、女子組亦嫺熟異常、博得觀衆掌聲不少、成人組冠軍積分爲本屆各組中之最高紀錄、國光中學之李祖德以一二四分奪得男子組冠軍、兩江體校之許心喜以一一九分得女子組冠軍、少年組盟主爲培成女校之張修明所獲、比賽至十時半始告結束、中青當局、以是項運動、富有興味、更爲練習籃球之基本工作、故以後將每年舉行一次、以資提倡、各組成績如下、

▽男子組

名次	姓名	代表	總分
冠軍	李祖德	國光	一二四
二	李敎寶	滬南	一二三
三	胡彥昌	青中	一一三
四	張公順	個人	一一二
五	司徒偉勵	青中	一〇八
五	張龍寶	商船	一〇八
五	王國堯	東亞	一〇八
六	周肯經	正風	一〇五

▽女子組

名次	姓名	代表	總分
冠軍	許心喜	兩江	一一九
二	殷蔚雯	啓秀	一一四
三	劉珍寶	啓秀	一一三

▽少年組

名次	姓名	代表	總分
冠軍	張修明	培成	一一二
二	顧敏山	個人	一〇六（再決勝）
三	許有政	粵東	一〇六（再決敗）

西青籃球

▽今晚秩序
持志對南洋（大學組）八時
麥令甲對麥令乙（獨立組）九時

▽下週秩序
▽十一月三十日（星期一）
南青對南洋（大學組）八時
信誼對寶餘（獨立組）九時
▽十二月一日（星期二）

商務印書館 本週新書一覽

日期	書名	著譯者	定價	郵費
十一月廿三日	柴翁書畫集錦	柴翁作	定價三元	郵費五分
	中華民國廿四年度全國中等學校一覽表	教育部編	定價五角	郵費五分
十一月廿四日	合作金融論（經濟叢書）	顧許巴爾著 歐陽鍾存譯	定價一元一角	郵費七分半
	明文在（國學基本叢書）	薛熙編	二冊 定價七角五分	郵費七分半
十一月廿五日	胎產問題（家庭叢書）	長谷川茂治著 程浩譯	定價四角五分	郵費二分半
	小學寫字教學法（師範小叢書）	朱智賢著	定價一角五分	郵費一分
	康居粟特考（史地小叢書）	白鳥庫吉著 傅勤家譯	定價二角五分	郵費一分
十一月廿六日	大學叢書 歐洲近代史	王繩祖著	平裝本二冊 定價三元二角	郵費七分半
	幼稚園音樂一百六十首	沈秉廉 沈百英編	定價六角	郵費五分
十一月廿七日	惜抱軒手札	張陟南收藏	四冊 定價二元五角	郵費七分半
	美國金融新制（經濟叢書）	L. E. Stanfield著 黃子度譯	定價一元	郵費五分
十一月廿八日	邏輯之原理及其派別之分析（中法文化叢書）	A. Reymond著 何兆清譯	定價八角五分	郵費五分
	法之本質（政法叢書）	美 波斯凱官著 林紀東譯	定價四角	郵費二分半

外埠函購各書除郵費外另加掛號費八分

出版週刊　本館編印　每期二分　預定全年五十二期一元（國內郵費在內）

青年受挫于西青
甲組青年兩勝一敗乙組全軍覆沒
今日繼續舉行甲乙組各三場交鋒
手球對抗第一日

青年手球隊、爲彌補公開錦標賽缺憾起見、昨特約西青勁旅作友誼對抗、節目共計單打十二、分兩日舉行、昨爲第一日、計乙組各三場、甲組第一級青年高子受以後到不敵、惜遭失敗、三級孫寶琦與史密斯戰爭最烈、丁炳耀亦擊敗西青猛將胡用姆、甲組三場青年勝其二、惟乙組則全軍覆沒、遂以二對四小挫、今日繼續舉行、時間仍爲六時起、茲分誌戰績及秩序如下、

▼…昨賽成績
㈠ 楊特可夫（西甲）勝高子受（青甲）廿一—十二　廿一—二
㈡ 孫寶琦（青甲）勝史密斯（西甲）廿一—四　五—廿一　廿一—十七
㈢ 丁炳耀（青甲）勝胡用姆（西甲）廿一—十二　廿一—十七
㈣ 特伏來克（西乙）勝吳經熊（青乙）廿一—五　廿一—十四
㈤ 古勃孟（西乙）勝邵元禮（青乙）廿一—五　廿一—九
㈥ 潘金司（西乙）勝朱鶴祥（青乙）廿一—五　廿一—十四

▼…今日秩序
㈠ 張鶴容（青乙）對開勃林斯（西乙）六時
㈡ 程宗鍵（青乙）對伯茲（西乙）六時
㈢ 朱燕慶（青乙）對羅洛列克（西乙）六時半
㈣ 王炳麟（青甲）對爾納（西甲）六時半
㈤ 章鳳岡（青甲）對邱許能可（西甲）七時
㈥ 嚴培秋（青甲）對克拉麥（西甲）七時

青華會戰猶太
明午三時在虹口公園

青華足球隊上週以三與二之比力敗英軍衛生隊、明日與猶太隊作乙組聯賽、地點在虹口公園、下列隊員可於二時前到青年會聚齊一同出發、
陳鶴齡　周洪聲　金家聲　千華耕　楊國珍　王伯勇　楊文榮　官錦麟　萊世明　張民聲　凌云龍　張工　林作詩

新新三育館
足球戰銀光

新新公司三育館乙組足球隊、應中央道將聯銀光隊之約、二十八日上午七時在友誼賽於銀光球場、該隊陣容如左、
曾恕洲　吳炳銓　柴冬煥　呂明貴　曹學信　柯秀齡　朱宗五　鄭鴻秩　沈維冠　李金生　王洪壽　朱金泉　韓俊卿　吳德章　伊忠金

進德小球
援綏表演秩序排定

中華體育協進會體育會、自發起援綏運動後、特主小球比賽後、已約定滬市名隊小球友誼三強隊、由進德分成赤隊、丹心·鮮血三部分、分別抗戰、定二十九日（星期日）下午在該會球場舉行、並請愛國鋒錚擔任裁判、發票、貴賓、並由體育會長致詞、各界人士以既贈國民大義、故紛紛往購門票、昨日止已售出乙元券二百餘張、五角券五百餘張、其他二元·二角券不在內、該會球場座位有限、售額將止、比賽秩序已排出、觀衆時即由女同事獻花以資除軍、

▽比賽秩序
赤膽對碧光——下午一時
丹心對友聲——二時十分
鮮血對孤紀——三時十分

▽進德陣容
吳國祥　胡炳祥　范金鋼　鍾冰洪　廖鴻卿　劉鴻山　周曉暉　民謙才　…

振民盃小球本週秩序

亞東對平中　盃　七時　許振民
強身對新光　民　八時　卜法宗
勝青B對愛勇　民　九時　沈頌若
亞青對曼海　振　十時　潘明佳
振華對華中　民　十一時　徐繼達
美東對商務　盃　一時　朱彥宇
鵬青A對秋華　振　二時　沈士華
世界對鄰聯　盃　三時　張炳賢

▽鄰聯隊員楊鴻裕、振華隊員程龍、掌勤對賽、雙方相毆打、照章取消資格、

健星小球歡迎友誼賽

健星小球隊、歡迎友誼比賽、通訊處南市新開路滬城鄉路局南亞路來店轉寄交、

滬東小球上週結果

勝 滬銀隊 ……三比二
勝 東鵬隊 ……二比一
勝 …… 比二十　復賽一次
勝 一和東光 ……一比一
勝 華勝旅 ……五比〇

（附註）本會競賽程序、原擬於規定日期實行茲因球場關係、須停賽數星期、俟日期定妥、當再登報通知、

後日舉行表演
英國式小型足球

上海市體育促進委員會、鑒於中外全國小型足球協會成立後、英國式小球頗適合國人體力及興味、特約請上海名勁旅數隊、定於本月二十九日（星期日）下午三時至二時、假澤母院路卡那凡籃球場、舉行首次試驗日運動表演賽、茲經小型足球協會合上海市小球協會同人努力籌備之下、可臻準期比賽、茲錄各隊陣容如次、

▽中華　曹聖芳　吳步荼　王守一　丁聰　林根度　金家標　舒士耕　…
▽全黑　…
▽中華　王心田　沈中達　…
▽全白　…

又訊、聞德記念委員會、爲增加比賽、…本週西聯球隊……有比賽、…

約翰對復旦（大學組）八時
持志對同濟（大學組）九時
▽二日（星期三）
青光對麥令甲（獨立組）八時
辛隊對信通（獨立組）九時
▽三日（星期四）
復旦對南洋（大學組）八時
寶餘對嶺南（獨立組）九時
▽四日（星期五）
蘇令對明強（普通組）八時
青光對麥令乙（獨立組）九時
▽五日（星期六）
西青少年對精武（普通組）二時一刻
滬江對同文（普通組）三時一刻
持志對滬江（大學組）七時
同濟對南洋（大學組）八時
寶餘對麥令甲（獨立組）九時

蘇東吳籃球勝浙之江

蘇州通訊、杭州之江大學本季籃球之籃足兩隊、一行共二十八人、由體育主任熊大同率領、已於二十五日抵蘇、下榻東吳大學、下午五時即在東大新體育館與東大籃球隊作第一次比賽、上半時東吳以二十比十三佔上風、終結果五十二比十六之江大敗、

楊光泩榮膺冠軍
正廷杯高而夫球平力年賽
簡先生不是簡太太的對手

高而夫球、在野外最爲貴族之運動、西洋各國人士、喜之者衆、以其能調適身體、陶冶性情也、政治家與外交家、亦多喜此不倦、日常藉此作外交談判之所、舊都組者、我國當政要人中、亦多愛好此道者、而網綱商各界人士、亦多起而效之、趣味日濃、奧日俱增、如最近組織之正廷杯、即由外交部長王正廷提倡、…而夫球會、各報名參加上海各界人高而夫球之好手、均參加此項運動之比賽、…以第一週…四十八人、…

間亦以七十七桿奪得、惟因其平力數較高、…故簡太太…簡先生…

名次	姓名	實數	平力	淨得
冠軍	楊光泩	一一八	二四	九四
亞軍	簡夫人	一〇三	二三	八〇
季軍	簡一淵	一一九	三四	八五
第四	羅伯學	一〇三	一八	八五
第四	李國鈞	一〇一	一八	八三
第四	陳之明	一〇四	二四	八〇
第七	宋文斌	一〇八	二四	八四
第七	李廉超	九〇	六	八四
第九	孫貴龍	一〇七	二一	八六
第十	黃樂章	一〇〇	一二	八八
第十	鄭恆	九九	一一	八八
十二	張國勛	一一五	二四	九一
十三	鄭宗藩	一一六	二四	九二
十四	李國浩	一二四	三〇	九四

崇德勝啓秀記
中體聯女子乒乓奪標賽

崇德和啓秀女中的乒乓奪標賽是一幕龍虎鬭、是一場女子乒乓賽空前的火併、自從今年中體聯舉行女子乒乓賽、馬上就有崇德·啓秀·愛國和民立等女中參加了、十幾場的鬭爭結果、因爲崇德敗於啓秀、啓秀又敗於民立而各積分相等、因此得作最後的決鬭

地點是借精武體育會舉行的、雖然那裏地方很大、可是爲了兩校來觀戰的同學太多、因此也覺擁得緊緊地、裁判員李龍標賽後、龍標曾對記者說、「今天的比賽、從下午一時起打到四時方完、我做過幾次的裁判也沒有像今天這樣累的、我簡直站得腳酸得快要跪下來了」、這樣就足以推想這幕的緊張了、

第一對的實力是相伯仲的、球藝是難分軒輊、第二對是郭信華對梁玉傑、這是全場最精彩的一幕、郭小姐是崇德的隊長、梁小姐也是啓秀的隊長、眞是旗鼓相當啊、她們倆都是大刀濶斧的、並不拖泥、你看、郭小姐急得像矢一般的抽球、梁小姐還是反抽過去、而梁小姐的抽球法更純熟有勁、惟遇郭小姐被地一鼓蕩平呢、但是郭小姐的手法還不錯、如果能夠多練習的話、將來是很有希望的、第三對看來、簡小姐比較得手些、然而秦小姐也不弱呢、你看每局的成績只差三兩球罷了、第四對、似乎是牛皮糖、用了不少的鐘點才可以完了這一個回合、第五對、是錦標的關鍵了、誰還敢有半點的大意呢、照當時情形、本來林小姐可以勝的、開頭兩局都是林小姐得手、第三局九比六也是林小姐佔先、那時、崇德只剩兩記的性命呢、可是葉小姐的忍耐性眞好、她小心翼翼地扳回來了、鬬後第四第五局都被葉小姐在死裏逃生、反敗爲勝、

綜觀這場劇烈的鬭爭、啓秀以先勝二對而被崇德連勝三對、奪去錦標、「運也、非罪也、」

滬江網球雙打決賽
唐寶嘉孫以勤獲勝

滬江大學今年發起雙打網球錦標賽、計参加者共有十五組、…賽程中途、各組逐漸淘汰、決賽由唐寶嘉孫以勤與…對陣、…結果唐孫以六—一、六—二、六—三獲勝、

日本網球協會邀聘十傑
我國尚無網球協會

◎同盟社二十六日大阪電、二十五日日本網球協會召開關西支部大會時、清水支部長報告全國理事會之議決事項、表明殊堪注目之諸計劃如左：

㈠派遣下屆台杯選手、
㈡明年度之協會事業計劃爲邀聘世界十傑、
㈢推舉勝田永吉任會長、熊谷彌一·清水善造二人爲副會長、現理事全體辭職、

公共租界工部局
董事會核准 普遍裁薪
華員待遇亦有變更
薪給未滿百元者免減

公共租界工部局自組織人員委員會後、討論內部減政辦法、已歷時數月之久、現委員會報告書業已完成、經董事會核准、茲將該報告書內容摘要如下、

薪給問題
該委員會認爲局內各項薪給之規定、…

新訂薪水階級
現任「A」級外籍人員之薪水、…

滙兌調整辦法
…

升級加薪程序
…

退職利益
…

積資退職金
…

返國川資
…

醫藥費用
…

職員住宅房捐
…

家室利益
…

孀婦死亡
…

長假匯率補償
…

財政上之效果
…

地位之分等
…

長假新章
…

養老金計算
…

病假利益
…

長假滿期後辭職
…

報告書結論
…

「P」級人員
…

新章施行辦法
…

日籍警務人員
…

華員待遇
…

進貨兩萬餘元
延不付款·宣告清理
冠牛園等認朱昌介行爲有詐欺之性質
起訴 通緝

虹口百老滙路百福里二十六號協順興號、爲朱昌介所開、專代外埠商行購辦貨物、故與本埠各商號如冠生園·泰康·悅來·鼎裕·鄭源泰·東陽·北萬有全等商號、均有往來、不料朱昌介最近期間向以上各商號二十四家採購大批貨物、價值計國幣二萬餘元、往來款項、始則一味搪塞、詢其所進之貨、堆存何處、或出售某號、均不能明白答復、繼則避匿不見、委請周炳揚律師宣告清理、冠牛園等得悉之下、大爲駭異、因該號係代辦商、藉取佣金爲業、絕無如此虧累、如謂營業不佳、則一月以內、又何須採購大宗貨物、跡其所爲、顯有詐欺情形、爰延陳霆銳律師具狀依刑法三三九條向第一特院朱昌介起訴、昨午後此案由戴推事升座刑二庭訊理、被告不到、由陳霆銳律師陳述案情、請求票拘、庭諭本案改期下月七號再訊、被告朱昌介准予出票拘提、

負屍夜行
調查結果事殊平凡

前晚八時許、城內滬南區警察所守望警在長生街口、於黑暗之中望見長生街上有一男子背負屍體而奔、疑竇頓生、即將其拘住、帶所詰問、…

七九老人被電車撞傷

南市華商四路電車、於昨日上午十一時駛經車站路南區救火會門口、有一老人不及避讓、被電車撞倒、當由崗警趕到、送人醫院醫治、老人名陳雲輝、年七十九、本地人、傷勢不重、經醫治後、即出院返家、

幼孩滾入車底
放下救命板 得保小命

法商電車公司往來於北火車站及老西門間之十二號五路電車、昨（二十六）日下午二時、由一〇七七十九號司機駛經法租界新橋街（由南往北）門前時、忽有一年約三十歲左右之婦人、左手抱一幼孩、右手挈一年約四五齡之男孩、擬越過馬路、司機人不及煞車、將該男孩撞倒、滾入車底、幸司機人機警、急將車底之救命板放下、將該男孩掩入救命板、未遭軋斃、惟頭部後腦殼受傷、流血不止、嗣經一〇六號崗捕到來、抄錄電車及司機等號碼、即將傷孩連同孩母、一併帶入捕房、傷孩則送醫院救治、

覆舟溺斃四命
船夫三人判處徒刑

寧波訊、本埠鄞溪商輪公司之安寧汽輪、上月二十二日在大涵山江面、因拖船被風吹落船篷、舟子圖撈傾覆、溺斃乘客賀黃氏等母子四人一案、經該管公安局將船老大傅阿才·袁世成·胡阿榮三人、解送鄞地院檢察處偵查終結、以業務上過失殺人罪提起公訴、昨經刑庭判決、傅阿才·袁世成·胡阿榮各處有期徒刑六月、

社會零訊

▽四盜穿牆行刦
漕河涇鎭…號本地人吳…、…夜…時許、忽被盜…穿牆而入、…

▽茶館中破賭窟
浦東塘橋…路…號…茶館、…被市公安局…破獲、…

▽乘兄病盜其穀
（寶山訊）第一區石山圩農民…

▽墮胎命案覆驗
（揚州訊）…

狂風 黃沙蔽天
蒙古强烈高氣壓南下

△南京△ 南京二十六日電、京市二十六日下午三時忽起狂風、黃沙蔽天、迄晚勢尚未殺、氣候更寒、據中央氣象台息、造成二十六日風沙原因、係因西北蒙古二十五日晚有一強烈高氣壓南下、山東半島亦有一低氣壓、向東北進、其間各地溫度、又相差甚遠、遂發生此強烈之西北風、長江中下游空氣乾燥、風又將北地黃沙夾帶吹來、乃形成黃沙蔽天之象、本京天氣、明日可轉佳、但氣溫將更減低、

△鎮江△ 鎮江二十六日電、二十六日午後颶風襲鎮、黃沙蔽天、氣候轉寒、行人稀少、沿江幸無多大損失、惟據氣象台報告、颶風係因黃河高氣壓過重、傳至長江一帶、未來趨勢仍有擴展、約一二日後始可消滅、

△本埠△ 本埠訊、滬埠連日以來、氣候驟寒、早晚尤甚、老年人早已棉衣上身、昨日天氣稍暖、傍晚六時許、忽有狂風、飛沙滿天、落地淅瀝有聲、至晚十二時未止、馬路上積沙、幾如雪珠、聞此種沙粒、從蒙古方面、隨風吹來、爲滬埠數年未見之事、當狂風到滬之時、各商店及住戶、各施防風工作、門窗受風吹倒者甚少、黃浦江中亦未聞有船隻失事之說、

△杭州△ ◎杭州廿六日電、杭垣廿六日午後大風、

△徐州△ 徐州二十六日電、二十六日狂風爲災、鄉村草屋多被吹損、沙田麥苗捲起、晚麥難種、春荒之象已成、

△開封△ ◎開封廿六日電、汴市於廿六日晨六時半起風、至十時左右、風勢愈大、飛沙彌空、街上行人稀少、至晚猶未息、爲本歲入冬以來第一次大風、

津濟降雪

◎濟南二十六日電、濟市二十五日晴暖、二十六日上午十二時陰雨、下午三時餘落雪、至七時始止、雨量三·四、天氣轉寒、最低溫度攝氏表零下五度、二十六日電、津二十六日晨大風、天氣驟寒、十時雨轉爲雪、風益狂烈、迄午後雪始稍止、街道積雪均凝結成冰、行走維艱、

濟麥價增漲

◎濟南廿六日電、濟市麵粉因天旱、各地麥價增漲、廿六日起每包又漲二角、三等每包四元、

紗花交易所加收特證金

本埠訊、本市華商紗布交易所、以日來紗花市價飛漲、故昨發一九六六號通告云、自本日起、各經紀人所做十二月期棉紗新買賣、除本證據金十元照收外、每包征收特別證據金現金八元、十二月期棉花新買賣、除本證據金四元照收外、每担征收特別證據金現金二元、兩存收取一方、除通知經紀人公會外、合行揭示、

蘇浙皖三省統稅激增

本埠訊、蘇浙皖三省統稅、本年以來、稅局當軸秉承部署悉心整頓、不遺餘力、所屬員司、亦發奮砥礪努力稽徵、故邇來市面雖不景氣、而各項統稅收入反繼長增高、本年七月份區局直接收入爲三十四萬餘元、八月份增爲三十八萬餘元、九月份又增爲四十八萬餘元、十月份更增爲五十四萬餘元、較之去年同月收數各有增加、而蘇浙皖全區收入、本年七月份爲六百六十七萬餘元、八月份爲六百四十八萬餘元、九月份增爲七百四十八萬餘元、綜計秋季三個月、較之上年同期、增收三百餘萬元、又聞十月份稅收已超過九百萬元、收數之高、爲近年來所未有云、

又有證據證明嬰孩自己藥片 治療小兒傷風發熱之奇效

嬰孩自己藥片爲韋廉士醫生藥局著名家用良藥之一功能速除嬰孩傷風發熱此種功效證例甚多業經發表者亦已不少茲爲易患傷風發熱之小孩父母利益計特再發表一例即王祥仁君之公子是也

王君近自浙江定海錦大興號來書云「小兒國强現方二歲偶感冒身卽發熱便秘鼻塞咳嗽連聲遍藥無效後試嬰孩自己藥片不兩日病卽霍然今已壯胖逾恆矣」

嬰孩自己藥片味美性和效大純治嬰孩食積便秘泄瀉傷風發熱腹痛痰厥嘔吐蛔蟲出牙各症且保證純潔雖襁褓赤子服之亦安全有益

各藥房皆有出售或逕向上海江西路四五一號韋廉士醫生藥局購買每大瓶大洋七角六瓶三元五角郵力不取

上述之治癒係由服用嬰孩自己藥片

此係真正嬰孩自己藥片之裝璜

注意 勿購影射偽品

存款利息所得稅
銀錢業請採普遍辦法
務與中外銀行同時徵收
營利所得稅決請求通融

本埠訊、銀行公會所得稅小組委員會、暨錢業公會研究所得稅委員會、經聯席會議共同研究後、一俟整理完竣、再由召集人中國銀行蔡承新、邀開第二次會議、記者昨向銀錢業探悉、兩業對存款利息所得稅、除飭會員行莊準備實行外、決請求政府採取普遍有效辦法徵收之、務使與外商銀行同時徵收、以免華商行莊資金之逃流、至於商人營利所得結算期、應依習慣辦理、決亦請求政府批准、上海市商會且已於十一月七日首先呈請財政部予以通融云、

市府中止舉辦登記
食糧准予流通後

本埠訊、自行政院通過食糧調節暫行辦法准許本國境內自由流通、及目前無禁止出口之必要後、記者昨晨再向雜糧界探悉、調節食糧暫行辦法甚爲妥善、嗣後國內各缺乏糧食區域、不致再感缺乏恐慌、至於前請上海市商會證明辦法、現在事實上已並不需要、市府舉辦糧食運輸登記、決亦中止舉辦、但各雜糧商對外商之採辦、仍自動拒絕、將來如認爲需要禁止出國時、再由海關查明、由行政院頒布禁令云云、

緩拍明年五月期貨
麵粉交易所通告

本埠訊、本市麵粉交易所因五月份期貨將近開拍、而彼時適值新貨尚未登場時期、故昨通告各經紀人及廠商、所有五月份貨暫緩開拍、原文云、明年五月份之交易、因值青黃不接、暫緩開拍、特此通告、

滬物價均上漲
國定稅則會報告

本埠訊、國定稅則委員會報告、本年十月份上海物價指數、計上海躉售物價出口入口三種物價指數、與上月比較、皆一致上漲、躉售物價指數爲一〇九·七、較上月漲百分之二·五、較去年同月漲百分之一六·六、輸出物價總指數爲九六·一、較上月漲百分之二·三、較去年同月漲百分之二〇·二、輸入物價指數爲一四二·三、較上月漲百分之一·六、較去年同月漲百分之一·五、指數之上漲、大半由於小麥·麵粉·花紗·棉布·醬類之故、上項物品之市價變動、大致尚和緩、故總指數所受影響、尚未爲過甚云、

決議修正買賣規約
雜糧交易所聯席會議

本埠訊、本市雜糧油餅交易所、爲修正買賣規約、經理事及經紀人聯席會議議決、加以修正、

聯席會議 該所爲修正買賣規約、自十八日起、連日舉行理事經紀人聯席會議、昨日始正式規定、昨日下午會議、由顧馨一主席、先報告會議情形、討論結果、(一)交貨份量參差、以十五担爲限、照本所月底公價結算、如逾十五担一定額、多則按公價減百分之三、少則加百分之三結算、(二)復驗不合格之貨、賣出者無貨、調解時應按照底公價加百分之三、對收貨者結算了結、概自五月期實行、

公告實行 該所經聯席會議議決、特發餅字第一〇〇號公告云、本所各種物品買賣規約、業經連日召開理事經紀人聯席會議、重加修正、所有規約、內容較爲充實、且亦有變更之處、自營口大連黃荳二十六年四月期起、加入火車黃荳代用品、業已公告有案外、關於(見議決案從略)以上二點、決定於廿六年五月期起實行、洋莊芝蔴整理合格之貨、由本所指定之堆棧發給棧單、此項棧單、須經本所蓋章證明後、由所混合保管、就棧單蓋章時、應收火險費每包國幣五厘、決定於廿六年一月期起實行、合先依照修正揭示、務希各經紀人一體知照爲要、特此公告、

段祺瑞國葬
籌備會委員確定

◎南京廿六日電、段祺瑞國葬事、應先組葬事籌備會主持、頃悉二十六日中常會業將葬事委員人選確定、即可函國府明令發表

黃益壽醫師專割包皮過長

▲注意▲ 包皮過長之害

包皮已積 念二天瓶

時間九時至六時

總經理由張榮溥代理
廣東銀行總管理處名義上設港

本埠訊、廣東銀行於二十三日復業後、廣州分行亦於二十五日復業、總經理由張榮溥代理、……

蘇省無所聞恐難實現
四省互通匯兌說

◎鎮江二十六日電、據省銀財兩界息、前此蘇浙皖贛四省互通匯兌、並將在鎮舉行會議、組織聯繫集團事、此間並無所聞、且此項計劃、因蘇省情形不同、殊無若何利益、故未考慮參加、一時恐難實現、

財部撥款賑冀旱災

◎保定廿六日電、財部撥戊種統一公債十萬元、賑濟冀旱災、

九省賑濟
具體辦法商定

◎南京二十六日電、內政財政實業各部及振委會代表、二十六日下午在行政院開會、再度審查對受水旱匪疫各災之豫甘青康黔冀晉寧桂九省應有之振濟具體辦法、聞已有結論、擬在二十五年度中央救災準備金項下、撥款振濟、將呈院會核定、

國庫收支結束辦法
主計處擬具

◎南京二十六日電、主計處擬具廿四年度國庫收支結束辦法六條、已呈由國府轉經中政委會核定、頃並由國府令發直轄各機關、飭屬遵照、辦法如下、

一、各機關聲請補備廿四年度支出法案之件、經主管機關核明其支出數目、尚堪在該主管機關所管部份各單位法定預算總額內統籌支配者、應比照動支第一預備費手續辦理、其無法統籌支配者方得提請專案核定、

二、統籌支配案件、統限於廿五年十二月底以前辦竣、其到期尚未辦竣者、應作爲現年度支出案辦理、動支第一預備費案件、限於廿五年十二月底前辦竣、

三、專案提請核定案件、各主管機關限於廿五年十一月底以前提出、以十二月底爲最後核定期限、其到期尚未經核定者、應作爲現年度收支案辦理、

四、廿四年度國庫收支、限廿六年一月底整理完竣、

五、各主管機關編送廿四年度第二級決算期限、展至廿六年二月底止、

六、本辦法由主計處呈請國府核轉中政委會核定施行

英現決心積極振興其在華貿易
令英倫銀行之專家羅傑士暫時留華
繼續以全力協助中國財部
……從事於中央銀行之改組……

◎倫敦二十六日路透社電、此間人士對於英國參加中國之經濟發展事、討論甚盛、英國現已決心積極振興其在華之貿易、並發起種種實業及金融計劃之足以造福於兩國者、英國實業聯合會最近成立之中國委員會、今日召開首次會議、主席者爲該聯合會總裁麥克度諾甫爵士、已定下月起程就任輸出信用担保部駐華代表新職之喀爾柏脫利克氏、今日在中國委員會發表演說、略述其活動之預定範圍、據聞該委員會於開會之前、對於英國各種實業應如何合作、以迎合中國之需要問題、已作一度之討論、上述英國之種種活動、可見英人對於中國之政治及經濟前途、已另有一種深刻之信任、此皆李滋羅斯爵士游華之結果也、聞英方爲欲使中英財政及經濟合作之利益、不致偏於一方起見、故令英倫銀行之專家羅傑士氏、暫時商留、繼續以全力協助中國財部、從事於中央銀行之改組、因自貨幣改革以來、此舉實屬必要也、羅氏實際上並不能稱爲中國政府之「顧問」、蓋其薪給及經費、全數由英倫銀行負担云、大約不出數日之內、關於建築京贛新鐵路之使南京與粵漢路相連貫之辦法、已經商妥一事、即將有公告發表、惟此重要鐵路計劃之得實現、確係英國銀行及實業各機關與中國銀行團及英庚款保管委員會、互相合作之結果、蓋其一切需用之經費、悉由上述各團體設法供給也、

◎香港二十六日路透社電、代理殖民司諾斯氏今日對路透訪員否認東京所傳中英兩國現正進行締結攻守同盟談判之說、並稱、香港總督郝德傑爵士與中國銀行董事長宋子文談判一種經濟協定之說、亦屬不確、

籌委人選發表
國貨聯營公司

◎南京廿六日電、經濟建設總會廿六日發表國貨聯營公司籌委人選廿九人如下、方液仙·王志莘·史久鰲·方劍閣·蔡聲白·任士剛·葉友才·朱仰南·霍亞民·王性堯·潘仰堯·王振芳·宋漢章·錢新之·吳蘊齋·王紹賢·楊介眉·宋子良·張俾紳·胡筆江·葉扶霄·徐新六·杜月笙·劉鴻生·張軼歐·章元善·胡博淵·程志頤·劉蔭茀·至首次籌備會舉行期、將俟經建總會總幹事周詒春廿八日夜車赴滬、與銀行工商等界接洽後、即可決定、惟聞約在十二月一日當可舉行首次籌備會、

戴恩賽謁孔請示

本埠訊、粵海關監督戴恩賽氏、二十五日由港搭輪來滬後、茲悉戴氏已於昨日上午十一時五十分赴中央銀行晉謁孔財長、報告粵海關緝私最近狀況、及稅收情形、並請示今後進行方針、現於日內事畢即行入京、分謁各方後、轉道返粵云、

何成濬抵洛謁蔣

◎漢口二十六日同盟電、湖北綏靖主任何成濬、應蔣介石氏之電召、昨夜十時五十分、由漢口赴洛陽、◎鄭州廿六日電、何成濬廿六日上午二時由漢過鄭赴洛謁蔣委員長、據何氏語人、係奉召報告、◎洛陽廿六日電、何成濬廿六日下午七時乘專車抵洛、劉守中廿六日由鄭抵洛、

萬福麟日內赴平

◎保定廿六日保定電、萬福麟定日內赴平、

駐察省保安隊
冀北保安部即正式成立
羅東初部開抵平

平訊、駐察省保安隊羅東初·馮壽彭兩部、撥歸冀北保安司令部指揮後、羅部奉命業於日前經平綏路開抵平、駐防德勝門外黃寺大樓本部、馮部日內即可移平、冀北保安部佈置就緒、俟馮部開到後、即正式成立、司令石友三同時就職云、

綏榆清鄉善後會主任
湯恩伯辭高桂滋接任

◎南京二十六日電、綏榆地方清鄉善後委員會兼主任湯恩伯辭職、業經照准、遺缺以高桂滋接充、業由軍委會函由行政院轉經國府准予備案、

汪精衛電約鄒魯
至某地會晤說不確

本埠中央社訊、香港傳汪精衛電約鄒魯至某地會晤云云、頃據記者向關係方面探悉、此事完全不確、

慈谿富孀
痛夫被某方軍隊慘殺復感國難日急
傾家產十二萬輸助綏軍
一面遺書家人於深夜服毒自殺

◎杭州二十六日中央社電、慈谿訊、該縣南鄉富孀嚴陳氏、其夫原在東北從事礦業、前年被某方軍隊慘殺、近伊閱報見綏戰又起、痛心往事、復感國難日急、乃傾其家產共十二萬元、輸助綏軍、一面遺書家人、於深夜服毒自殺、

因膽石病、已抵倫敦、求英醫診驗、此次出國、純爲療傷治病、故遵醫囑、極少見客、前鄰在歐時、亦以在療治中未見也、

孫科返京
主持今日立院例會

◎南京廿六日電、孫科廿六日晨偕傅秉常等自滬返京、主持立法院廿七日例會、前週院會二讀通過之修正保險法案、將於廿七日會中完成其三讀程序、此外修正保險業法、制定保險業施行法、及平市廿五年建設公債條例等案、亦已編入廿七日會議程、並聞再修正出版法案、業經該院法制委員會審竣、如時間許可、或提廿七日會審議、

立院審查衛生署組織法

南京廿六日電、立法院法制委員會廿六日開會、審查修正衛生署組織法案、吳經熊主席、結果決在該署設中醫管理委員會、並將裁撤之海港檢疫處職權、在該組織法中另加規定、此外又將中醫條例比照修正、即今後之中醫資格審核事宜、應由內政部劃歸衛生署管轄、

佘山菊花書畫展覽會

碑佘公路已於雙十節通車現在敝公司定十一月十日起在佘山建築四十餘幢新屋內陳列異種菊花數千盆暨古今名人書畫數百件供客觀覽不收門券爲期一月欲往佘山遊覽者請至南市地方廳國貨路滬閔長途汽車公司每日上午九時一刻十時一刻備有佘山專車直達山麓下午三時半原車返滬票價單程九角雙程一元五角

上松長途汽車公司謹啓

中一信託公司

資本 實收三百萬元
公積 積存五十萬元

信託部	管理財產執行遺囑經理房產辦理信託投資及一切特約信託業務
銀行部	辦理各種存款放款貼現匯兌及一切商業銀行業務
儲蓄部	存本取息訂期活期另存整取整存零取等一切儲蓄業務
保險部	辦理水險火險業務
證券部	代客買賣各種公債庫券股票
保管庫	出租保管箱並辦理露封密封保管
倉庫	招攬客貨地址北蘇州路九八八號
總公司	上海北京路二七〇號
虹口辦事處	北四川路八六〇號
西門辦事處	中華路一五五六號
西區辦事處	靜安寺路一一七〇號
漢口分公司	漢口特三區湖北街

東北青年教育救濟處
留學考試定明年舉行

◎南京廿六日電、東北青年教育救濟處第四屆留學考試、已經呈准教部、於明年五月舉行、取額三名、計留英習國際法一名、留美習電機工程及國防化學各一名

日清公司
岳陽丸在鎮撞沉小輪

◎南京廿六日中央社電、日清公司上水輪岳陽丸、廿六日晨二時由滬抵鎮下游州里地方丹徒縣、正值正大公司小輪福源號拖帶駁船駛行江面、被岳陽丸撞沉、在小輪人員、經駁船施救、幸無傷亡、岳陽丸於廿六日晨三時過京上駛、福源輪船主乘車抵京、向金陵海關報告經過、並請向日清公司交涉云、

顧祝同等赴貴西視察

◎貴陽廿六日電、本省各縣匪患、業經次第肅清、顧祝同·曹經沅·胡嘉詔·韓德勤·馮劍飛·廿六日上午九時偕赴西路視察清鎮平壩安順鎮寧各縣、指導善後及建設事宜、

陳濟棠抵倫敦

◎倫敦二十六日路透社電、陳濟棠偕前粵財教兩廳長已於今日抵此、小駐數日後、將赴歐陸、大約將在法國南部度冬、陳今日曾蒞中國大使署、此外不見一客、此爲陳氏第一次出洋、何日返國、尚未決定、

瑞士貼現率減低

◎柏恩廿五日國民海通社電、由明日起、瑞士貼現率、由百分之三、減至百分之二·五、折扣率由百分之二減至百分之一·五

三種公債
定期抽籤還本

本埠訊、國民政府建設委員會發行之十九年電氣事業長短期公債第十二次、及廿二年續發電氣事業公債、第五次抽籤還本、定於下月一日上午十時、在香港路銀行公會內舉行、屆時並邀請各界代表到場監視云、

王正廷由津赴京

◎天津廿六日電、王正廷廿六日十一時乘津浦車由津赴京、請訓後即出國赴任、

蘇聯代辦兼駐滬總領
史皮維納克晉京

本埠訊、蘇聯駐華代辦兼駐滬總領事史皮維納克氏、上次晉京返滬後、留滬二日、復於日昨晉京、據在滬之蘇使館發言人廬拉托夫赤夫宣稱、史氏往來京滬、並無特殊任務、因代理大使職務、在鮑洛莫洛夫大使離職期間、勢必時常晉京、以處理使館例行公務云、

黃紹雄抵禾視察

◎嘉興二十六日電、浙主席黃紹雄等、於二十六日下午三時十五分、由吳興分乘浙字一號一〇一五號三七號汽車三輛蒞嘉興視察、並遊鐵路苗圃、黃夫人蔡鳳珍女士偕兩公子亦於下午四時零八分乘三十四次滬杭快車蒞嘉興、在站上與黃紹雄等會見、即在三十四次車加掛花車一輛、於下午四時十四分離嘉赴滬、

中常會修正
中宣部組織條例

◎南京二十六日中央社電、中央宣傳部組織條例、經二十六日中央常會加以修正、將原有處科加以調整、設宣傳指導處、新聞事業處、電影事業處、國際宣傳處、總務處五處、並通過任馬元放爲主任秘書、洪瑞釗爲宣傳指導處長、彭革陳爲新聞事業處長、張北海爲電影事業處長、江康黎爲國際宣傳處長、徐弘士爲總務處長、

徐定瑗到津
檢閱三十八師

◎天津二十六日電、冀察綏靖公署教育組長徐定瑗、偕隨員六十餘人、二十六日下午五時、由平專車抵津、檢閱三十八師部隊